朝鮮日報
夕刊
八日(水)
本紙朝夕刊十二面
發行所 京城府太平通一丁目六一 株式會社朝鮮日報社
◆本社定期刊行物◆ 『朝光』(月刊) 『女性』(同上) 『少年』(同上)

各部隊南京에進擊
首都攻防戰鬪開始
敵軍必死的으로抵抗

【土橋鎭에서八日同盟特派員發】一路南京으로 向하야 進擊中인 脇坂部隊는 昨夜淳化鎭의 東方側의 페톤토치카掩蓋機銃座를 가진 敵의 有力陣地를 奪取하고 富井部隊의 一部는 太湖附近의 敵主力部隊를 擊破하고 또 陸家村北側地區를 確保하엿스며 一方伊佐部隊는 그左翼으로서 進出하야 南京防衛에 必死的抵抗을 試하는 敵에 對하야 空軍及砲兵의 猛烈한 援護下에 逐次敵을 擊退하면서 南京南方 十六粁의 線을 右[illegible]方面의 部隊와함께 並行하야 猛進中이다

【上海八日發同盟】南京防衛戰鬪指揮는 唐生智와 江蘇省主席顧祝同도 이에 協力하야 第一方面軍의 最高指揮에 任한다는旨를 發表하엿다 昨七日夜 蔣介石이指揮하지안는 南京防護戰鬪가 城外에서 비로소 開始되엿다

【上海八日發同盟】아직 밝지안흔 八日早曉 南京外周의 山野를 包繞한 朝霧를 冒하며 南京城正面攻擊의 火蓋는 열리엿다 今朝來의 戰況은 左와如하다

南京街道에 進出한 助川의 諸部隊는 湯山의 山腹及 山頂의 敵을 攻擊하며 山麓으로부터 徐徐히 敵을 制壓하야 山腹의 堅陣에 肉迫하엿다

索墅鎭을 突破한 下枝、脇坂等의 諸部隊는 昨日에 繼續하야 街道를 扼하는 晉山要塞를 攻擊中이다 秣陵關의 天嶮을 찔러 北進한 千葉、山田의 諸隊는 牛首潭의 本陣地山麓을 둘러싸고 壯烈한 山岳戰에 옴겨여 敵을 雨花台方面으로 壓迫하고잇는데 모두 戰況이 有利하게 展開되고 砲聲은 南京城外의 山野를 壓하야 戰鬪는 正午頃益益猛烈하게되엿다

陵園一帶火海化
南京市內戒嚴嚴重

【上海八日發同盟】七日南京城外에서蔣介石脫出後의 最初의戰鬪가 버러젓는데 支那軍은 中山門外陵園一帶의 모든建物에 放火하야 南京을包圍한地帶約十哩가량은거의 火海로化하엿다 그런데 陵園은 蔣介石을 爲始하야 汪精衛、孔祥熙、林森其他國民政府要人의 豪華한 建物이櫛比한 곳이다

【上海八日發同盟】外人側에로의 南京來電에依하면 城門을 굿게 닷는 七日夜의 南京은 砲聲이 一層切迫되는同時에 城內에 戒嚴은 益益嚴重하게되엿다 市民의 往來는 一切禁止되고 特別許可를 바든 黃色腕章을 부친者만에 通行의許可를바덧다 市內의 軍隊는 繼續하야 國民政府諸機關及 要人高官의 大邸宅을 燃燒하고잇는데 夜에入하는 同時에 火勢는益益强하고 避難民은 避難區에 逃入하려하는 避難民이 右往左往하야 凄愴을 極하엿다

【上海八日發同盟】南京衛戍司令唐生智는 七日夕刻南京이 마침내交戰區域으로 드러갓다는것을 布告하는同時에 一部在留外人其他非戰鬪員에對하야 避難區域으로 撤退하기를 勸告하엿다

南京市內混亂 AP通信報道

【紐育七日發同盟】七日AP南京電은 最後의窮惡狀態에잇는 南京狀況을 左와如히 報道하엿다

南京城外數百의 村落은 敗退하는 支那軍의 放火에 依하야 全部燃燒되여 黑煙이 濛濛하게 衝天하고잇다 燃燒된 各村落의 住民은 赤手空拳으로 市內의 避難區에 繼續逃入하고 城內의 危險區域內의 住民도 潮水가치몰려와 避難區로 逃亡하여와서 混亂을 極하엿다 市內에서는 벌서 暴徒가 民家의掠奪破壞를 始作하얏다 官憲은暴徒에對하야 嚴罰을 加하야 이미六名은 處刑되엿는데 거의收拾할수업는 狀態이다

南京市內는 火災와掠奪의巷

【上海七日發同盟】蔣介石의 南京脫出과 相互前後하야 飛行場에잇든 軍用機約二十臺는 七日午前我軍의 空襲을 알리는 싸이렌이 鳴動되는 同時에 一齊히 姿態를감추고 奧地로 向하야 飛去하엿다 또城內의 支那軍은 彈藥庫、石油탕크、兵工廠及修理中의 飛行機等에 스스로 放火破壞하기 始作하야 市內의 三個所에는 大火災가 發生하야 黑煙이 衝天하는 狀態로 이미 暴徒의 掠奪이 開始된 模樣이다

紐育에 達한AP의 南京電報도이를 證明하고잇서 官憲은 暴徒에對하야 嚴罰을加하고잇스나 거의收拾할수업는 狀態라고傳한다

蕪湖南方을肉迫

【廣德에서八日同盟特派員發】宣城으로부터 蕪湖로向하야猛進擊을繼續하고잇는 片岡、小堺의諸部隊는 八日早曉正鎭으로부터 破竹之勢로 蕪湖에肉迫하야 午前九時지나 蕪湖南方二十四粁의 無名部落에 達하엿다

米新艦建造

【華盛頓七日發同盟】米海軍省은 七日民間造船業者에 對하야 總額二千九百八十八萬四千弗의 新艦建造注文을 發하엿다 新艦의 種類는 左와如하다

驅逐母艦 九千噸 一隻
水上機母艦 八千三百噸 一隻
驅逐艦 一千五百噸 二隻

이에對하야 에리슨 海軍次官은 『今回의注文은 루즈벨트大統領의 一般事業振興計劃에基한것이라』고말하엿다

閑院參謀總長 宮殿下御參內

【東京電話同盟】閑院參謀總長宮殿下께서는七日午後四時五十分宮中에 御參內 天皇陛下께拜謁하시고 御所管事項에對하야 御奏上 여러가지 御下問에 御奉答하시고 同五時二十五分에 御退出하시엿다 그리고 杉山陸相도 同日午後四時二十分에 參內 天皇陛下께拜謁하고 所管事項을奏上 御下問에奉答하고 同五時入分退出하엿다

江陰對岸靖江에
敵前上陸敢行코進擊

【江陰에서八日同盟特派員發】南京의陷落을 目睫間에두고잇스나 江陰對岸의 靖江의敵은 執拗하게 我艦의 揚子江溯江을阻止하고저 最後의發惡을 繼續하고 잇는데 藤田、倉林等諸部隊는八日午前五時早曉를期하야 揚子江上對岸의 靖江前面에 敵의重圍를찔러 果敢한 敵前上陸을 敢行하고 海空軍과 密接한協力을하야 一擧로 敵陣을蹂躪하야 完全히 奇襲에成功하엿는데 다시 敵을쫏처 靖江의敵主力陣地를目標로 肉迫하야 靖江占領은 數刻後로 切迫되엿다 揚子江을 渡河하야 그北岸에 敵前上陸을敢行하는 揚子江北岸의作戰은 上海戰以來 이것으로써 嚆矢로한다

【上海八日發同盟】上海軍午後零時半發表=今日未明倉林部隊藤田部隊等은 江陰西方地區로부터 八圩港鎭東方地區에 對하야 揚子江을渡河하야 그北岸에 敵前上陸을敢行하고 江陰對岸天生港砲臺及附近의敵을 攻擊中이다

國民政府改造說

【上海七日發同盟】南京의運命도마침내 最後의 판국에 直面하게되여 時局收拾策으로서 벌서蔣介石의下野說이各方面에有力히擡頭하여젓다 即此際支那側으로서도 局面의 根本的展開를 斷行할 必要에 切迫되여 그 實行의 第一條件으로서는 長期抵抗의 實際的指導者蔣介石自身이 下野하는以外에方法이 업다는것이 結論으로 될것이라고 觀測된다 七日의뉴욕라임스上海特電도 가장 信賴할側으로 부터의 情報라하고 蔣介石의下野說을 傳하엿는데 그것이實現하는境遇에는蔣介石의意中으로서는政治上의 首班으로서 再次汪精衛를 起用하고 그實權은 張群에委任케될것이라고觀測된다

【紐育七日發同盟】七日의뉴욕라임스上海電은 가장信賴할情報라하고 蔣介石은 近近 敗戰의責을 負하고 下野하는 同時에 政府를 改組하야 新政府의 主席에는 現外交部長 王寵惠又는 前外交部長 張群이就任할것이라고傳한다(寫眞 上 蔣介石 中 汪精衛 下 張群)

蔣介石은下野코
汪精衛를後任에
實權은張群에게委任

軍事는陳誠에?

【上海七日發同盟】蔣介石의 下野說이 有力視하여 마침내 實現을 보게될境遇에는 後繼政權의 意中으로는 政治上의 首班에는 再次汪精衛를 起用한다는것이 거의確定的이라고보인다 軍事實權을 누구에 讓渡할가에 對하야는 가장 考慮中이라하는데 蔣介石의 胸中에는 大局的으로보아 白崇禧、陳誠의 二人이 候補者로擬케되는데 中央軍將領의 信望이두터운 陳誠이 가장 有力視된다

國府、重慶과 外國의連絡企圖

【香港八日發同盟】國民政府는重慶移轉後 重慶方面과國外와의連絡線確立에 活動하고잇는데 그 始初로 重慶으로부터 佛領印度支那 하노이市에나가는 定期航空路는 中國航空公司에依하야 이미 去四日開設되엿고 重慶香港間에도 近近定期航空路가 開設하기로決定하엿다

外人數十名
新政權에協力

【大名七日發同盟】在北支外人團體도 北支新政權運動에 出馬되엿다 大名在住外人은 米、佛等三十七名에 達하야 大部分은 宣敎師인데 日本軍의 大名攻擊當時는 이를 侵略的行動으로서 白眼視하든傾向도 잇섯스나 我軍入城後約一個月經過한 今日에는 認識을고치여 皇軍을 信賴하고 [illegible]의通信을 [illegible]하고잇는바 最近 河北方面에 擴張된 北支新政權運動에 對하야 紅卍會、天主敎、基督敎、回回敎、十善社等各種宗敎團體 其他 外人二十七名은 六日午後協議한結果 蔣介石의容共政策을排斥하고저 新政權設立運動을援助하고 北支의自治에 邁進하기로決定하고 委員長으로서 佛人네고야氏를 推擧하야 各方面에猛活動을 하게되엿다

時事解說
南京陷落以後

◇

南京陷落은 바야흐로 時間問題로되어는데 이때까지의 [illegible]事行動의 目標가 南京攻略에 잇섯스나 支那側에 [illegible]를 [illegible]하고 長期抗戰을 固執한다면 이以後의 情勢가 如何히 될것이가 政府는 또如何한 對策을 取할것인가 하는것이 一般의 重大關心事가 되어잇섯는데 政府는 七日重大閣議를 開하고 이에 對한 [illegible]本方策을 [illegible]하엿다고 한다 忽[illegible] [illegible]을 보지안코는 그[illegible]한 內容은 未知數나 [illegible]에不拘코 南京陷落은 國民政府의 沒落을 意味하는것이므로 日支關係에는 重大[illegible]것이다。

◇

昨日의 重大閣議에서는 [illegible]議의結果 帝國政府는 이重要[illegible]을 捕捉하야 今後事態에 對處할 根本態度으로서는 南京政府의 地方政權化를 指摘하고 國民政府에 對하야 反省과 [illegible]를 求하야 [illegible]의 [illegible]을 聲明하는同時에 地方[illegible] [illegible]國民의 [illegible]와 第三國의 考[illegible] [illegible]것이라는 根本的[illegible]에 [illegible]하엿다고하다。이러케된다면 南京陷落은 大局的으로보아 戰局의 一段落을 告한것으로 볼수잇고 國府의 地方政權化 [illegible]은 곳 南京政府承認解消를 意味하는것이라고 볼수잇다。

◇

그런데 이에對하야 支那側에 如何한態度에 나올가하는것이 英米佛伊等 [illegible]에 特殊權益을가진 列强의 外交關係가 크게 注目되게되엿는데 支那側은 現在의 態度로보아서는 容[illegible] [illegible]大局的으로는 一段落을 지엇다하여도 今後도 이[illegible]行爲는 [illegible]것으로 보아야할것이요 外交關係에 對해서는 列强의 利害關係가 錯綜하야 그態度가 不一하므로 外라 그들이 取할態度도 아직도 [illegible]의 域을 未脫한것이니만큼 斷定을 내릴수업스나 結局列强도 旣成事實을 否認할수는 업을것이요 特히 各其 利權擁護를 爲하야 日本과 提携하려는 態度를 取할것에 不過하다。如何튼 帝國政府聲明과同時에 取할 蔣介石政府와 列强의 動向은 重視된다。

日本機追擊으로
蔣間一髮의危機脫出
로이텔通信의報道

【倫敦七日發同盟】皇軍의 驚異的進擊은 南京의 支那防禦陣을 한낫空洞으로 만들고 敵軍의將領들도 파괴되여 敗退의 運命에 잇다는데 蔣介石은 七日飛行機로 南京을 脫出하야 某地로 逃避하엿는데 南京의 로이텔電報는 七日의 蔣介石의 南京脫出을 報道하엿다 六日 밤업는 不安과 憂慮의 一夜를새인 蔣介石氏는 七日朝 마츰내 南京脫出을 決意하고 宋美齡夫人과 英國人顧問 도날드氏와 함께 愛用機三機에 高速度旅客機로 南京을 脫出하야 某地로 向하엿는데 出發後 即時 日本軍 飛行機에 發見되여 新時는 맹렬히가는도 追逐의 活劇을 演하엿다 蔣介石의 飛行機는 一時日本의 飛行機에 쫏기여 懸隔을 노하엿스나 끝끗 퍼드로逃亡하야 겨우 危機를 脫出하엿다 日本飛行機는 滿天내 追擊을 斷念하엿다 萬若蔣介石이 搭乘한 것을 알엇다면 어데까지든지 追跡의손을 노치지 아니하엿슬것이다

潼關을空襲

【上海八日發同盟】海軍報道部八日午前十一時發表
海軍航空隊는 昨七日午後二時頃 陝西省潼關을 空襲하야 [illegible]驛及機關車等을爆擊하엿다

各科將校의 航空兵轉科發令

【東京電話同盟】陸軍에서는航空兵科를 充實强化하기爲하야 發表各兵科將校에 對하야 航空兵科를 發令하엿는데 또七日附로써 各兵科將校의 航空兵轉科를 發令하엿다

陸相首相과懇談

【東京電話同盟】杉山陸相은 八日午後零時二十五分首相官邸에近衛首相을 訪問하고 時局에關하야 要談을交하엿다

蔣媾和에應할
意思잇다고米紙報道

【華盛頓七日發同盟】日本軍이南京城外에肉迫하야 南京全市의陷落도 今明日中으로 되리라는報와同時에 蔣介石이 媾和에應할用意가잇다는 上海電은 異常한注意를 惹起하엿는데 米國國務省側은 一切言明을避하고 슈라어 事態의推移를 注視하고잇다 그러나 此際米國으로서는 무엇이고 새로운意思表示를 할意圖가지지안흔 模樣이나 一般으로 支那의所謂長期抵抗에는 漸次 疑惑의念을가지게되야 日本이 南京을 最後로攻擊을그치고 支那는어느近方에서 和議를맺는便이 雙方을爲하야 得策이라고보는 空氣가強하야 結局兩者의 直接交涉以外에方途가업다고 기우러진 模樣이다 媾和條件 그自體에對하야는 아직 여러가지疑問이잇스나 日本政府의 今日까지의 累次의聲明의 主旨를 검토해본다면 米國으로서는 特히積極的으로 反對할理由는업다고觀測하고잇다 玆에注目할것은 今日까지 [illegible]支那의長期抵抗을大書하던 米國各新聞이 最近顯著히 支那側에 媾和交涉說을 報道하고 蔣介石과 白崇禧의 데리케이트한 關係에까지 言及한것은 大變化라고 할것으로 論者도 支那가 完全히 弱해진것을 認定하엿다 某軍事專門家와가튼이는 『支那는 戰爭을 繼續할려하나 無力이업다』는內面暴露까지하고잇다

外交部漢口에서 重慶으로移轉

【上海八日發同盟】國民政府外交部는 過般漢口에옴겨 在留外交團과 折衝을繼續하고잇든바 南京陷落도 目睫間에切迫하야 外交團도 國民政府에斷念하고 各各撤退를 開始하엿스므로 外交部도 漢口滯在의 意義를喪失하야 마침내 國民政府의 뒤를쫏처 重慶으로 遷入하기로決定하고 今日移轉을開始하엿다 또 一部人員은 漢口에殘在식히려한다

米國人도驚嘆

【紐育七日發同盟】南京이事實上陷落하엿다는報道는 陷落은單純히時期問題로되엿다는것으로 米國國民은 그리큰注意를 안호나 大多數의米國人은 南京陷落은 크리스마스直前이라고豫想하고잇서 皇軍의神速한態度에 只今새삼스러히 驚嘆하고잇다 消息通은 軍事的成功은 政治的成功을 意味치안는다고말하고잇스나 南京陷落이 支那에對하야 精神的으로 大打擊인것은 認定하지안흘수업다

獨逸紙의論評

【伯林七日發同盟】七日의伯林新聞은 一齊히 南京陷落도 目睫間에 切迫하엿다고 報道하엿는데 特히 벨젠·차이퉁紙는 南京政府의運命에 對하야 左와如히 論하엿다

支那軍 首腦者는 도作戰을그릇하야 首都를 放棄하지아니하면안될 事態에 이르럿다 南京政府가 奧地에 遷都하더라도 結局大勢를 左右하는힘을 喪失하야 中央政府의 實質을 喪失한것으로 觀測할것이다

參議制度活用進言

【東京電話同盟】內閣參議會田米藏氏는 七日閣議와 參議懇談會가散會한後에 午後三時부터 四時까지 首相官邸에 남아잇서 近衛首相과會見하고 時局問題와時局에對應할 參議制度活用方策에 對하야 忌憚업는意見 交換을하엿다

八面鋒

◇米國側 通信에 依하면 蔣介石은 下野하고 汪兆銘이 行政院長이 되고 張群이 軍事實權者가 되어 國民政府를 改組하리라고。

◇汪兆銘이 漢口서 第三國調停을 노치지 말자는 演說을 하다 群衆에게 辱을 본것이 라든지、

◇蔣介石이 獨逸大使의 調停을 물리친것이라든지、首都를重慶으로 移轉한것이라든지 얼게 停戰할 ̇ ̇ 으로는 멋기 困難。

◇그러나 一八四二年 六月英國軍이 南京을 攻擊하랴할때 講和를 提議한것을 보면 或은 蔣介石이 屈할지도 모르는다。

◇그것을 알사람은 오즉 蔣介石의 마음뿐。

◇生産과 消費關係로 物價는 騰貴、石炭、柴炭은 그中에도 暴騰한다고。

◇物價抑壓問題가 漸次必要。

人事·集會

◇湯村辰二郎氏(總督府農林局長) 東京出張中 八日午後一時卅五分 京城驛着歸任

南京入城까지 一定한期間을必要?
爲先降伏을勸告

【上海七日發同盟】上海戰線이開始된以來 滿四個月에 지나지못하야 國民政府의 首都南京은이미 我手中에陷落한것과가티 되엿다 그러나적어도 南京은 支那의首都이오 一國의首都로서 陷落케됨은 有史以來 特筆大書할것이만지 我軍은 此際단숨에南京을攻略함은 極히 容易치안흘것이바 即時 武力으로써 南京에 突入하지안코 먼저敵軍의 首腦者 司令官에對하야 勸告狀을보내여 降伏을 勸告할態度이리라고 觀測된다 如斯히하야 我軍의 南京入城은 벌서 一刻을 다투어 急히할必要도업는 問題로 되엿스므로 入城까지에는 一定한期間을 要할模樣이다

抗戰派依然優勢
米國의對蘇武器販賣契約을 支那에轉換식히려고努力!
孫科宋子文等暗躍

【香港七日發同盟】南京陷落도目睫間에 切迫되여 國民政府要人中에는 硬軟兩派가 徹底抗戰說과 和議說에 分하야 對立에서軋轢이 發生하고잇는데 和議說을 主張하는者에는 具體案이 업슴으로 徹底抗戰派의 壓力이强하야長沙에 옴긴 國民政府도 連日國民을 一層 强硬한 徹底抗戰을 絕叫하야 民衆動員을 하려고하고잇다 當地에잇는 孫科、宋子文等도 抗戰을 繼續키爲하야 暗躍하고 最初英國에依賴하엿든바 英本國方面에 熱意가업스므로 最近에는 前蘇聯大使보고모로프夫人의來香을機會로 이에依賴하야 米國의對蘇武器販賣契約을 支那에 轉換시키려고 努力하고잇다 目下香港에는 米國의 武器輸出業者 蘇聯代表等이 連日會合하야 協議를하고잇는데 萬若이것이 具體化하는境遇에는 飛行機千數百台 高射砲其他防空資料가 多數히支那에輸入될것으로 觀測된다

大日朝刊以後는 南京까지 今後 二十五粁 그다음은 五粁라고 報導하고 七日午後는 마침내一粁에 肉迫하엿다고 城外까지내여 戰擾에 빗나는上海戰線을 記錄하고잇다 南京陷落後의 時局에 對하야伊國官界方面에서는 一、蔣介石政權은이미 地方政權으로轉落하고마럿다
二、中部支那의 日支兩軍間에는 部分的이오 또小規模衝突은잇슬지모르나 主力軍의 抗戰하는일은 一段落을지엿고 支那軍은有效한 抵抗을 할수업슬것이다

皇軍의猛進을 伊紙絕讚

【羅馬七日同盟特派員發】上海攻擊이 前途에 重大關心을가진 伊國各紙는 兩三日來我軍의 南京肉迫에 關한上海電報를 各紙가 모다 第一面의 最重要欄에 揭하야 紹介하고잇다

國民政府의 兵站部인 浙江財閥의 喪失을 意味하야 單純히 財政的見地로보더라도 蔣政權의沒落은 이미決定的으로되엿다 따러서 日本軍은 今後如何히 戰鬪的勝利下에 戰後經營을行할지가 注意의的으로될터이다 同時에 日支紛爭에 가장 重大利害를가진 英美가 今後如何한 態度를 取할지 多大한關心을가지고잇다

鎭江縣城占領

【上海八日發同盟至急報】花谷、安達兩部隊는 八日午前九時鎭江縣城을占據하얏다

電話 仁川支局 開通 電話二一九〇番

竹村製의 돈뿌구
먹으면五分에下熱함

定價 廿錢 卅錢 五十錢 一圓
大阪東區南久太郎町二丁目 竹村製劑所 振替大阪二五六六番

紛失廣告
[illegible]

供提價特トーケス型號グンキ 界トーケス 王霸ノ
平壤府大和町 電話 平壤運動具店 振替京城九四七番

求職案內 [illegible]

연주창 시는분은 제일청 淸化丸
京城鍾路 [illegible]

樂譜 世界名曲集 [illegible] 京城 [illegible]

看護婦 [illegible] 京城 [illegible]

朝報案內

貸家 [illegible]

電話變更 電話光三三九六 京城府 汝山旅館 主洪鳳植 白

기침일절 감긔천식 약한사람
아사다 淺田 아메 飴
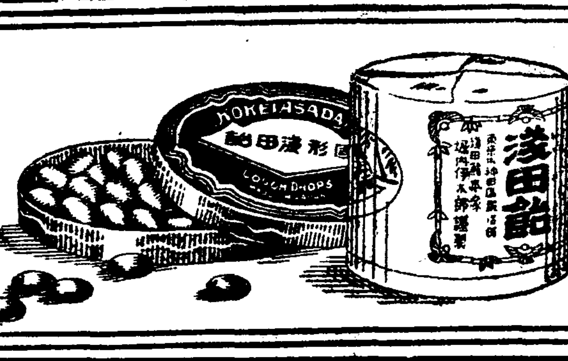

本舖 東京 大阪 堀內伊太郎
全國藥房에잇습니다

● 콜럼비아時局레코-드
銃後의祈願 正義의行進
Columbia
製造販賣元 株式會社 日本蓄音器商會

支那領事館中心 스파이團을檢擧

國際關門新義州에서暗躍

軍機保護法違反으로送局

【朝鮮軍新聞班發表】 조선군사사어의 판문인 신의주(新義州)에 스파이망(網)을 버러노코 암약하고잇든 신의주 지나령사관의 핵심(核心)으로한 일파가 얼마전에 평안북도 경찰당국에 적발검거되엿다

이스파이단의 수괴는 그령사관사환 래복산(來福山)(二五)으로 그는 그령사관원 모의 명령을 바더가지고 리전승(李殿升)외두명을 엄게베로 삼어서 제국의 군사에관한 정보를 수집해왓섯는데 마침내 경찰에서 탐지하고 붓잡아 취조한결과 모든그 사실을 자백하엿슴으로 수일전에 군기보호법(軍機保護法)위반으로 신의주 검사국에 넘겻다

土屋朝鮮軍新聞班長談

군사상의 비밀을 보호하는것은 전시나 평시를 물론하고 국방상 긴절한 일이며 최근에 국제정세가 점점긴박하여짐에따리서 스파이단의 활약은 한층더 맹렬한 형편이다 제국의국방상의 정세가 급박함에따라 제국을향하야 더욱격화되고잇다 이번군기보호법은 어런스파이단을 방지할목적으로 제정된것임으로 이에 범하는자는 엄중히 처단할터이다

失踪되는國防獻金을 警察當局이內査

美名아래不正事實이잇다하야 某券番도俎上에

팔일 부내종로서에는 모권번 기생이라는 익명(匿名)으로 모 권번에서 넉달전부터 국방헌금(國防獻金)을 기생들에게서 거더오는데 경찰서에 헌금수속을 취한것가티아니하니 어찌된일이냐는 투서가들어와 동서에서는 그내막(內幕)을 조사하는 동시에요사이각회사 상점등에서도헌금으로 회사원 점원들로 하야금 월급의일부분을 거두는일이 만흔데 그가운데 흑은용거기만 하고 헌금수속을 하지안는 부정사실이 잇서서는 일대불상사 라고하야 내사(內査)를하기로되엿다 이문제에대하야 전기모권번책임자(責任者)모씨는 다음과 가티말한다

기생들로부터 국방헌금을 거더오는것만은 사실입니다 그러나 예정한액수가 차지못해서 아직헌금수속을 못하엿는데 십오일까지는 거친분량가지고 헌금수속을하랴고생각합니다

太平通道路工事場서 青銅火爐三個

白磁水瓶一個도發見

수백년 혹은 몃천년동안 장안한복판 땅속에무쳣다가 무슨 인과관계인지 여름도업는 도로 공사인부에게 구함을 바덧스나 물론못업는신세라 총독부박물관에서 또다시 본정서로 기구한 운명의길을 걷고잇는 세식구의 골동품—지난팔일(八日)이십사일오전열한시쯤 부내태평통(太平通)이정목구십오번지압 경성부수도 파 도로공사하는곳에서 인부리 주춘집(朱春執)(三九) 이지상으로부 리 석자가량되는곳에 무쳐잇든 쇠화로세개와 사기병(瓶)한개를 파내엿다

쇠화로중 큰것은 직경이 일척오촌 노피가 팔촌이오 적은것두개는 직경이칠촌 노피가 오촌이고 남어지한개는 노피가 팔촌이되는 백자수병(白磁水瓶)이라고한다 그런데 그날 이네개의 골동품을 본정서에 계출하지안코총독부박물관으로 가저갓섯는데 어당사흔날 파출소로부터 어보고를바든 본정서 유실물계에서는 그골동품을 박물관에서 다시 가저왓스며 동박물관에서 고고화참고자료로 빌려간다면 모르거니와 그러치안흐면 륙개월후 어느사람의 손으로 드러기게된다고한다 그리고 그간박물관측에서도 이방면 권위자의 감정을 밧게될것이리는데 그결과는 매우흥미를 끌고잇다한다

霧氷! (오늘덕궁에서)

農業勞働者大量注文과 當局의態度決定

不信行爲안는다는條件下 福岡縣으로一千名을移送

복강현농회(福岡縣農會)에서조선인 농업로동자를 대량으로알선하야달라는 주문이 얼마전에 총독부에 왓는데 총독부에서는 여러가지로 충분히고려한후에회답하겟다고하야 대표자를 돌려보냇다 복강현에는 소화십년까지 삼년동안을 계속하야 농업로동자를 알선하야보낸 열이잇섯는데 그후복강현당국의 조선인로동자에 대한방침이 너무가혹하야 새로드려가는것을 절대로금지하기때문에 총독부에서는 단연알선을 중지하고잇든동 복강현각농가에서는 필경농업로동자의 대부족을 면하지못하게되는동시에 복강현수리부가 전부갱질되엿슴으로 종래의 방침을 일변하야 다시 조선인 로동자를 알선하야 달라고 애걸 하는것이다 그러나 총독부 에서는 그와가티 세상일을 자기마음대로만하는 복강현당국을 반갑게 보지안는동시에 로동자알선에대한것도 여러가지 확실한 조건이구비하지아니하면 절대로 응하지안흘방침이다 이번주문한 로동자는 약삼년동안 기한으로 이십전후 청년을 희망하는것인데 총독부요구조건만 확실히구비하면 명춘이월경에 알선할방침이다 그런데 복강현당국의요구는 상당한대량이나 나종일이 염려되어 우선주문의 절반가량인약일천명만보낼터이다

條件의履行을 嚴重監視方針

柳生社會課長談

이에대하야 총독부사회과 류생과장(柳生社會課長)은 다음과가티 말한다

복강현 농업로동자는 재작년까지 약삼년동안 알선하야왓스나 복강현당국의 가혹한 방침으로 조선인 로동자를 절대로 새로 드리지 안키로되어서 총독부 에서도 부득이 작금 량년동안 알선을 중지한것이다 그러나 복강현농에서는 로동력이 부족하야막대한 곤난을 밧게되므로 현당국의 방침도 자연변경되어서 이번에 그와가티 알선을 간청하는것이다 그러나 자기들마음에 맛지안는다고 함부루 돌려보내는등 기타무책임한 처사를하면 곤난하므로어련조건을 확실히 보증하지안흐면 알선할수가업다 어느때는 한명도드리지안코 또어느때는보내달라고 애걸하니그태도가매우 해괴하나 조건만확실하면 그주문에응하라고하다 삼개년동안만가서 잘일하면 약사오백원은 무려히 가지고 도로올수가잇게된다 알선에수는위선조선의 절반가량만 보내보라고하다 하여간 복강현당국의태도를 좀더살펴본후가 아니면확실히 결정할수가업다

經常費는完全合意 臨時費折衝이問題

鹽原學務局長의歸任과함께認可願提出

崇專後繼校、當局交涉經過

폐교되는 평양숭전(崇專)후계학교로 평양에신설될 대동전문(大同專門)학교의 건설공작(建設工作)은 기부허가와 설치되는농과(農科)와광산과(鑛山科)의구체적 내용에관하야 고공(高工)측 교수들과 계승적의견을 교환하는한편 총독부학무당국과도 연일재단내용에관한 절충을거듭하고잇서 착착진척되여가고잇는데 학무당국자의사이에 경상비(經常費)에관하야서는 리씨가 당초출자(出資)를공표(公表)한 일백이십만원으로 의견의일치를 보앗스나 학교기지(基地) 교사(校舍) 설비(設備)에 소용되는 비목(費目)인 림시비(臨時費)에 관하야서는 학교내용충실에 밀접한관계가잇슬뿐아니라 기타해결을 요하는 델리케ー트한문제가 만히 남어잇서 재단인가원의 제출은 예정보다는 늣게되여 이십일동경간 염원(鹽原)학무국장이 도라오기를기둘러 최후적으로 모든서류를 완비하야 정식으로제출하기로될것이라고한다

不正衡器를討伐

◇歲末商界의癌인不正商人跋扈로◇

鍾路署서率先着手

풍성풍성한 세모경기(歲暮景氣)를 노리는 간상배(奸商輩)의 암약에 대하야서는 시내 각경찰에서 엄중한감시의눈을 노리고 잇는터이나 요사이 석탄상(石炭商)포목전기타 저울가잔자로서 장사하는 상인가운데에는 부정한 도량형기(度量衡器)로 손님을속여 막대한 리익을 보는악상인이 발호(跋扈)하고잇서 이것이 해마다 년말상게의암(癌)이 되여잇는실례에 비추어 부내 종로서에서는 다른경찰서에솔선하야 오는십사일부터 십칠일까지에 관내의 도량형기를일제히 검사하야 정확치못한것은 폐기처분(廢棄處分)하는 동시에 고의로 변조(變造)한것은 엄중한처벌을하야 상가숙청(商街肅淸)을 단행하기로되엿다

北支將兵에게 人蔘末로慰問

지난이일 대판(大阪) 제사사단사령부(第四師團司令部)를 방문하고 조선인삼가루(粉末)일천상자 원가칠백원어치를 장병위문품으로보내달라고 헌납한조선인유지가 잇섯다고 대판으로부터 경무국에 보고가 잇섯다 이는 대판시북구 남선정(北區南扇町)오번지 개성인삼 선전배급소(開城人蔘宣傳配給所) 박세용(朴世龍)씨엿다 헌납된 인삼가루는 고후만수에 주둔중인송정부대(松井部隊)에 발송키로하고 십일까지에 모두 발송할작정이라한다

千五百圓어치菓子를 훔처서는開店

龍山署에檢擧된甘黨窃盜

팔일새벽에 제과회사를 무대로 제과회사직공과 자행상들과 이사탕 과자등 일천오백원어치를 절도하야 종로한복판에서과려먼은 절도단오명을 일망타진하엿다 부내화천정(和泉町)이십번지에사는 과자행상 김중수(金東洙)(二一)와 림정(林町)이백사십번지에사는 과자행상 박인성(朴仁成)(二九)는 부내한강통(漢江通)륙번지에잇는 조선제과 회사(朝鮮製菓會社)의직공 전중사(田中照)(二〇)창원정칙(倉原正則)(二七)금촌정팔(今村正八)(二一)등세명을 꾀여가지고 제과회사의과자등을 훔처내며 자기들은파러서 리익을분배하자는 약속을한후 지난사월부터 직공세사람은 직접행동을개시하야 이래 백사탕(白砂糖)오십가마니와일천이백원어치의 과자를백관 약일천오백원어치를절취하야 과자행상대에게 주면 그들은 종로(鍾路)야시에가서 락원회관(樂園會館)압에다가 당당하게 상품을 느러노코 판매하야 동일한 범죄를 계속하다가 룡산서원에게 탐지되여 피포하엿다 동서에서는 여죄가 만흘것이라하야 계속엄중 취조중이다

渡船이顚覆

一名溺死、十六名救助

지난사일오후 다섯시반쯤하야 경기도강화군교동면지석리(江華郡喬桐面芝石里)압바다에서 나룻배가 전복되야 승객열일곱명중 남자열여섯명은 헤엄처서 해안으로 올라오고 녀자한명은 그대로빠저죽은 참사가생겻다 선부한추동(韓秋東)은 이날오후세시쯤에 전기교동으로부터 지석리로가는손님열일곱명을 태우고 떠나 때마침 몹시이는 풍랑을 무릅스며 지석리압바다에 일으럿슬때에 별안간 큰물결에 부다치며배가 전복되야 전기한바와가티 남자열여섯명은 헤엄처나오고 녀자한명은 그대로 물결에 휩쓸려죽엇는데 조사한결과 녀자는 지석리사는 김씨(金氏)(二二)로 판명되엿다 한다

列車에貨車가衝突

人夫二名死傷

京元線安邊驛構內서

칠일오후 일곱시십팔분에 고성(高城)을떠나 원산으로 가든제칠백륙렬차가 안변(安邊)역에 드러갈지음에 그역안에서 일을하고잇든 조선 운송회사 인부세명이 밀고가든 화차에 부치여 화차는 박살부서지고인부 안변군안변면부곡리(府谷里)장문명(張文明)(三七)은 즉사하고변원종(邊元鍾)(二〇)은 허리가 부러저중상을입엇다한다

共學制實施同時 教科書도大改正

各師範校長에基礎調查通達

총독부에서는 요전에열렷든 림시조선교육심의위원회(臨時朝鮮敎育審議委員會)의 토의를 거친 내선일체의견지로부터 신교육방침을 수립하얏는데 학무국 편집과(編輯課)에서는 이에대응하야 교과서 편찬에만전을 기하고자 그 기초조사로서 각관립사범학교장에게신입아동의국어실력에대하야상세한 조사를하도록청을발하엿다

스포ー츠精鋭部隊 對外的進軍

拳鬪、레스링、럭비、籠球、氷上

各目의劃期的收穫期待

스포ー츠朝鮮의 精銳部隊가 明春劈頭에 얼리(?)洋上의 比律賓을 筆頭로 東京、大阪等地에 遠征하야 戊寅年새해는 明朗한 뉴ー스의 豐穰을 期待하고잇다 첫재로 養正과 普專럭비의 大阪遠征、籠球、氷上의 東京遠征 來十八日에神戶를出帆하는 拳鬪界의猛將 金明鎬(朝拳)洪在浩(明大) 黃龍振(明大) 左龍振(大阪)等四選手와 레스링界의 猛將金鍾興君의比律賓遠征等 實로 對外的進出의 意義잇는 새봄을마지하게되엿다 그뿐만이라 氷上界의 第一線을거러가는 在東京평귄軍이 全日本選手權目標로 待機中에잇다 이에各部門의 出發期와 競技日程을 紹介하면 다음과갓다

初出征의養正럭비 二十八日戰地向發

明春劈頭를마지하야 一月二、三、五、七日의四日間 阪神甲子園球場에서 擧行될第二十回全日本中等學校럭비ー選手權大會에 鮮滿代表決勝戰에서 朝鮮代表權을 獲得하야 出場하게된 養正高普 蹴球部는 七年만에 처음으로 甲子園에 進出케된 養正高普 럭비ー部一行 二十餘名은 其間 全日本의 制霸를 目標로連日猛練習을거듭하고잇는데 一行은二十八日에는 京城을出發할 豫定이라고한다

普專럭비ー

明春一月三日부터 四日間大阪花園球場에서擧行될 第十三回全日本高專럭비ー選手權大會에 朝鮮代表로 出場케된 普專럭비ー部一行二十餘名은 主將洪性夏氏引率下에來廿日 京城을出發하야 그곳에서 合宿練習을하다가 廿八日前後에는 戰地로 進征할터이라한다

延、普兩籠球部

新春一月四日부터 東京一橋講堂「코ー트」에서 開催될 第十八回全日本綜合籠球選手權大會에 朝鮮代表로 出場케된 延禧、普專兩籠球部는 冬季休暇를利用하야 本格的으로 猛練習을거듭하고잇는데 一行은 二十六日을 前後하야 戰地로 向發할豫定이다

氷上의前衛隊 평귄軍 赤城山頂서待機中

氷上朝鮮의 前衛隊인東京留學生으로 組織된 평귄軍은 지난三日早朝 群馬縣赤城山頂에 가서 猛練習을 거듭하고잇다 一行은 十五名인데 모두가 明年一月七、八兩日 札幌市中島링크에서 열리는全日本學生氷上大會와 同月十五、六日에 開催될 全日本選手權大會의 選手로서 出場하야 自信을가지고잇다한다 部員은 主將으로 張祐植、安昶、尹鍾徹、金正淵、許 等이며 例年에比하야 더욱 强한陣容으로 八日에 戰地로 向할터이라한다

共大出身의 金濬梅起訴

【咸興】 모스크바 공산대학을졸업하고 돌아온뒤 청진(淸津)목포(木浦)등지에서 좌익운동을하다가 피체된 홍원군 홍원면천중리(洪原郡洪原面泉中里)에 본적을둔 김준매(金濬梅)(三三)는 치안유지법위반 군기보호법위반으로 함흥검사국에서 취조를받다가 삼일에 예심에 넘어갓다 그는 본적지에서 청년동맹(靑年同盟)농민조합등에가입하야 사상운동을하다가 공산대학을 다닌목적으로 지난소화사년시월 입국하야 해신입월에 모스코 공대예과에입학하야 소화칠년오월말 그대학을 마치고 조선에돌아온후 목포, 청진 부청지등에서 상호운동을하엿다

殊常漢의欝間에 紙幣二十四圓

거륵거리 이상한 청년하나이 도적이엿섯는가— 칠일오후열한시쯤 부내본정서원이 영락정(永樂町) 부근을 어기적어기적거리가는 거동 수상한 청년한명을 붓잡아다가 취조하엿든바 그는 영등포(永登浦)사는김창수(金昌洙)(二〇)라는자로 몸기적짐에서 지페이십사원이나왓는데 그출처는 굿게 입을다물고말하지아니하나 도적한것만은 틀림업다고하며 계속취조중이라고한다

天氣豫報

概況＝高氣壓은 支那內陸及朝鮮으로 퍼지고잇스나 그勢力은 衰하엿다 低氣壓은 樺太南端과 津輕海峽及滿洲中部에잇다 滿洲는大體개이고 氣溫은 昨朝보담 五度內外내렷다 表日本은 晴、裏日本은 雲、或處에 降雨雪이잇고 北鮮地方은 北風이 强하다。

豫報＝今夜와 明日도 흐렷다개엿다하다 京畿道全區도갓다

昨日最高 零度四
〃 最低 零下五度九
今朝最低 零下十一度二
今日正午 零下三度四

理研清酒 新世界
안주조코 술맛조타
겨울밤을 찬찬이 맛볼수잇는이맛
大鮮釀造株式會社

山口樂器店鐘路支店
京城府鐘路二丁目
山葉 피아노 ピアノ 五百九十圓부터各種 在庫豐富
山葉 오루강 オルガン 三十七圓부터各種
型錄進呈 電話③四八番으로 御用命하시면店員參上하겟습니다

恋らが赤毛染 るり羽

곱고윤한黑髮!
生生한 젊음과어여쁨 이야말로 るり羽가가진魅力
特長
一、洗髮후안에도곳드릴수잇고
一、洗髮하여도退色이되지안코
一、옷깃과베개를더럽히지안코
一、日本髮洋髮어데내조코
一、가장쓰기조흔染毛劑
(全國藥店에잇슴)

外科 肛門病科
醫學博士 朴昌薰
京城府樂園町一三五
電光 一四五二
入院室完備 包莖手術每日施行

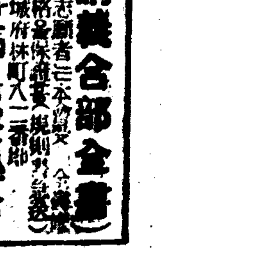
警察官(講義合部全書) 鮮滿警察學會
京城府林町八二番地

他品의三倍나되는
慰問袋에꼭一個
亀の子束子
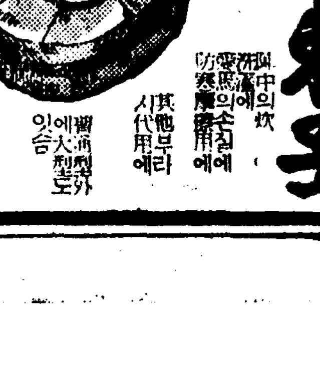
東京 西尾商店

蓄音器 レコード 樂器
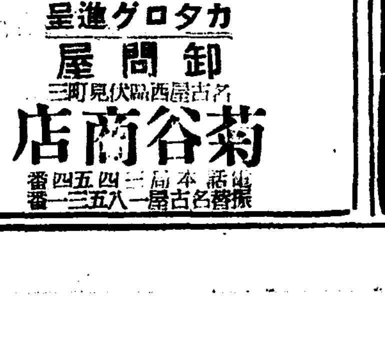
カタログ進呈
卸問屋
名古屋市西區伏見町三
菊谷商店
電話本局三四五四 振替名古屋一八五三一番

▲五大名藥
一、崔氏秘傳
一、胎養調經湯
一、ネツピリン
一、滅癬水其他
各種製藥本舖

救急靈藥 天寶水 非常時家庭常備
식상、토사、곽란、구기、주취、두통、기울、중서、중한、수토불복、선차현훈 등복통에특효。
▲代理店特約店、配置賣藥大募集
商報請求次第無代進呈
發賣元 平壤永生堂製藥社 平壤府新岩里(電話二〇六七番) 振替京城一四一四八番
(天寶水) 定價 三圓·五圓

同業契約破棄廣告
古物貿易 東洋商會 主 康永壽 謹告

軍手의製造
◎年中無休……收入確實◎
朝日軍手京城支店

차게하면나빠지는 慢性胃腸病!

이라고하지마는일하지안흘수업다! 일하면서治癒하고십다!고하는以上充分한防寒保溫은無理다!—— 그러타면治療藥アイフ에依한病原排除는此際무엇보다도耐寒工作!

胃腸病도 慢性이되면 榮養의低下로 身體의衰弱이 顯著해저서 추위에對한 抵抗力도 鈍해지는故로 조고마한추위나 食物의關係로도 泄瀉、腹痛을頻發케하기쉽지마는 이것은 오래동안의 無理、不攝生으로 胃腸의機能을아주 損傷식히고 오래된 고무와가티 彈力이鈍하고 內壁에는 헐집과 糜爛이되고잇기때문에 食後나 空腹에알홈뿐아니라 僅少한 刺戟에도 腸의蠕動이 亢進해서 泄瀉를하던지 消化酵素의 分泌異常으로 腐敗又는 醱酵를열으켜서 泄瀉를 하는것입니다 따라서어러한분은 熱量어만흔 脂肪分을 만히 攝取해서熱源을、充實케한다는것도 困難한일이고 未消化의 榮養劑로서 胃腸組織의 强化와 榮養促進을 圖謀한다는것도 그리혐이업는것인故로 症狀에 增惡키쉬운 일로부러의 寒冷期에는 防寒保溫보다 몬저 胃腸障害를除去하는것이 先決問題엡니다

그러케함에는 單純한 止瀉劑를쓰던지 消化酵素를 補給한다는것보다도 病原인 胃腸粘膜의炎症과 糜爛、胃腸筋肉의弛緩을 治癒하고 腸管의 蠕動異常도整調하는것어重要합니다 治療藥アイフ에는 맛치이러한 病理的인 治療作用에다가 對症的인 藥効도 잇서서 主藥어胃腸內壁의病變部에 沈着해서 炎症을 治癒하고 粘膜을强케하고 弛緩을 引緊해서 分泌과 蠕動異常을 整調함과同時에 腸管內의 有毒物質을 吸着해서 體外로 排泄하는等 廣汎한 病原治療를營爲하고 아울러 가슴쓰림 噯氣、건구역 胃痛、腹痛、泄瀉、嘔吐、消化不良、食慾不振等의諸症狀까지도 消退해서 胃腸機能의 健全한活動을 助成하는故로 차게하면 惡化하기쉬운열로부터의 寒冷期에는 엽지못할 治療藥으로서 賞用되고잇습니다

慢性胃腸病에는 アイフ

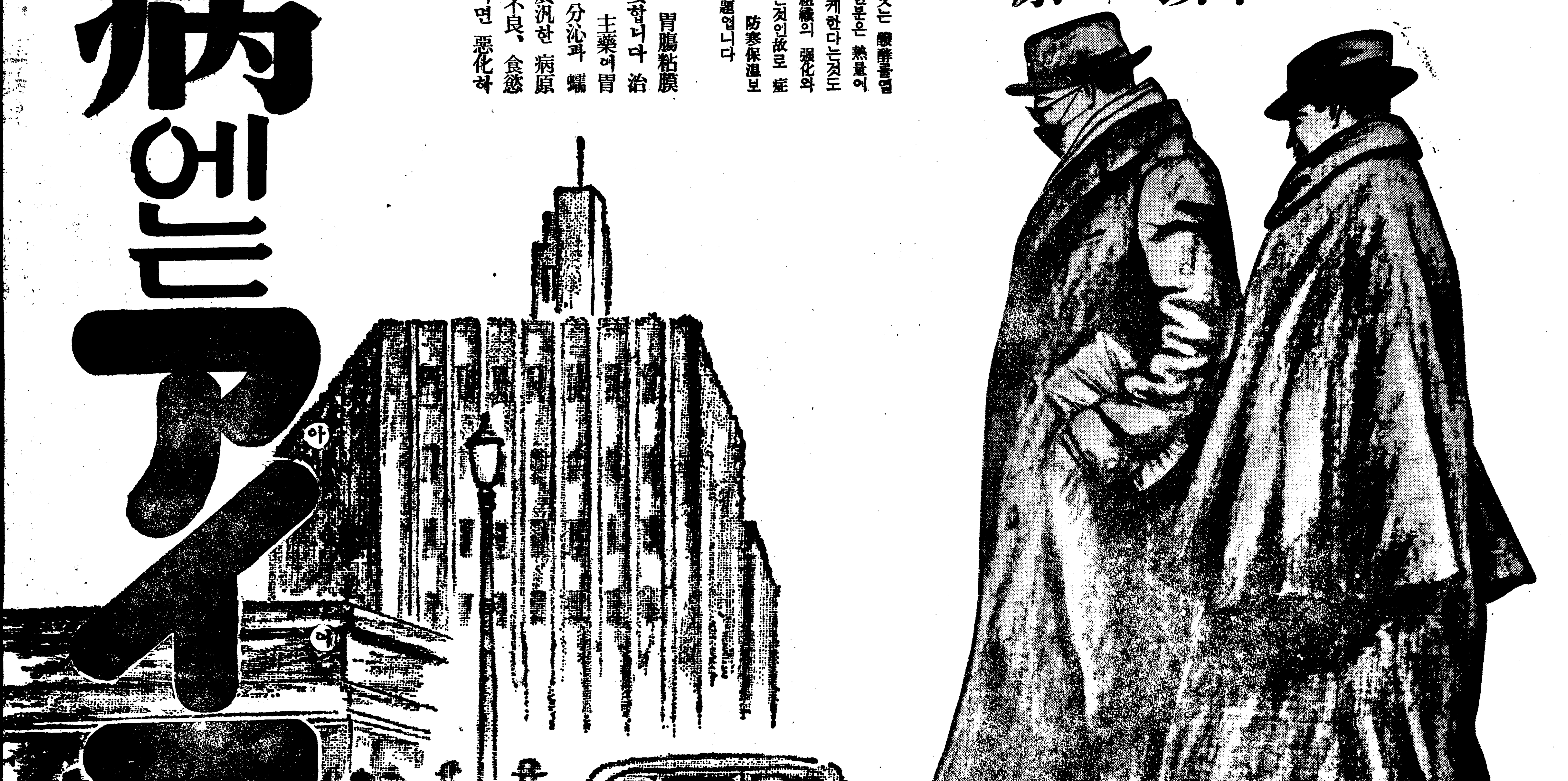

大阪市東區淸水谷西之町

發賣本舖 順和商會

振替大阪三四五五番 電話(東)五〇〇〇・五〇〇二・五〇〇二番

東京 東京市日本橋區本町 長砂町九番地 振替東京六二二八八番 電話小石川四〇一〇番

大連 大連市山縣通一丁目 振替大連三七六五番 電話七六〇八番

藥價

四日分 七十五錢 ｜ 十七日分 三圓

八日分 一圓五十錢 ｜ 特製十一日分 五圓

重症에는特製アイフ・便秘症에는加減アイフ

◀全國到處有名藥店에잇슴▶

家庭

성한줄만알다가 속기쉬운「간즈메」

오래묵은것을 레텔만살작가라 더신용못할외국제품

간쓰메시대라고 할만큼지금은 어떠한 산간벽지에라도 간쓰메를 팔지안는데는 업슴니다

그러나 간즈메는 수효도 수효려니와 종류가 하도 만흐니 일일이 무엇이라고는 할수업스나 통속에드러잇는 음식이라 자칫하면 썩은것을 사기쉽습니다

간쓰메는 썩지도안코 상하지도안흔것으로 아는것이 상식인데 실상은 원래 만들때에 상하지안토록 단속만한것입니다 그러나 오랜세월은 어보다 더한것도변하게 하는지라 비단간쓰메만이 상하지안흐라는 법도 업슬겝니다.

그저만든지 삼년까지는그냥상하지안코 견디여 낼수잇스나 더오래는 보증되지안습니다 살때는 위선통에부터잇는 레텔을 주의하십시요 때가뭇지안코 새로운것을사도록하는것이 안전하나 레텔은 새것이라하더라도 통에녹이슨것은 오래된상품에다가 레텔만 박구어 부친것으로 간주해도상관업습니다 그와반대로 통이새것이고 레텔에 때가뭇은것은 상하지안햇습니다.

또한 레텔의 상표를 보아서 신용잇는 큰제조원(製造元)이라면 상한것을 팔지는 안흐나 외국에서 드러온것처럼 도모지희황한 레텔을 부친것은 나쁜것이만코 창업도덕을 존중히하는 큰회사면 안전합니다 근래에는 일본전국의 간쓰메회사가 협회를 조직하야 이협회에서 추천마-크를너토록되여잇스므로 협회의추천마-크가잇는것은 품질도조코맛도조습니다.

그리고 제조공장이 확실하지안흐면 추천을 하지안흐니 이것이잇스면 절대로 안전합니다

그러나 추천마-크가부터잇지안햇다 하야 답바나쁜것으로조단하는것도 어리석은일입니다.

통의량면이 우그러진것은 내용이부패한것입니다 두드려보아서 톡톡소리가 나는것은 석어서 깨스가 차잇는통이며 통을기겨를 찌르면 피-하고 김이나는것이 그것입니다.

통조림에서 특히 이상의냄새나 자리가잇는것이면 이것은 제조중이 나빠서 나중에까스를 빼여낸것입니다.

도회주먹가게에서 파는것은 전혀레텔도아무것도 업는것이잇습니다. 이러한것은 당연히갑은 헐합니다 그러나 품질보증을할수업는것이니 썩은것을 먹지못하는게야 아무럿케…

사"람"일"을"아"나"요"

세상에 요행이라는것이 업고·모든일이 제자리에 차근차근 마저드러간다면 잘사는사람은 조금도 모르나 현이곤난한사람은 허어속을 매까지 어트는꺼를 러러버릴수잇겟습니까 그저요행도 잇스니 어리캐살다가도 때가오면 한수생겨서 남부럽지안케 살수잇스려니…하는생각과 희망으로 사라가는것이 인간세상의 대답한맛일지도모릅니다 그래서 어요행

한수바라고 손바닥지버리면 요행이 오기전에 굶어죽어버릴터이니 요행은 허러니하고 안와도조흘수잇는준비를 해가는것이 사람의본영입니다. 요행중에도 여러가지요행이겟지마는 요사히 세계각국에서 류행하는것은 「재표」라는것입니다 「재표」라는것은 요행에 한하야 조선의 「한이개」모양으로 재비를보는것인데 …

보기에는간단하면서도 안끼 편안 표준형의자

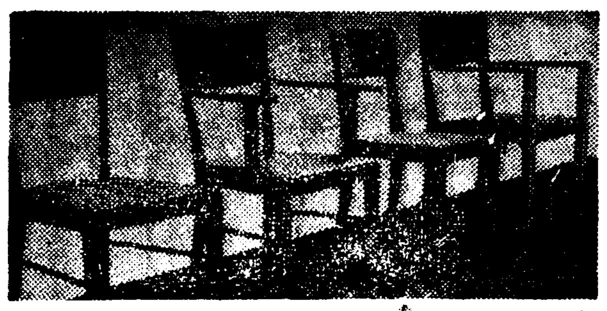

의자라는것은 깔고안키위해서 소용되는것인데 안저서 편해야할것이 위선 제일조건이될겝니다. 어떠한 격국히 간단한조건을 장사하는 사람들은 모르고지내는것가트니 별일입니다.

예전가트면 집세간을 치장하는목적으로 벌려노흔일도잇습니다 따라서 실용적가치를 떠나 더퍼노코 외국제품만을모방해서 세간의 본래의목적을 무시한것이 만햇습니다.

그러나 요즘에와서는 바가양반들이 하루의태반을 의자생활을 하다시피하게 되므로 의자에 걸터안는다는 것이 그리 어상스럽지 안케 의례히해야 할거처럼 되여잇스니 생활의필수품으로서 편하고 갑지고 튼튼한것이 요하게 되엿습니다만 아직도 시장에서파는의자를보면 여러한점에 머리를쓴것이 별로보이지안습니다. 여기사진에잇는것은 재래의 여러형에서 맨드러고안된 표준형의 의자라고할수잇습니다.

표준칫수는 시험의자라는것을 가지고 남녀오십명에대해서 실험한결과이며 그외에 목에 닷는부분의 카-부의연구 재료시험을한결과 책을본다던지 일을한다던지 식사를한다던지 하는일수잇재 의자가 된것입니다. 이의자는 허리를 등으로 또 베니아로 깔렷고 모양도 단순하지만 장식적이아니며『쏘파』보다 안끼가 편합니다.

사진은 우의것은 맨드러노흔 표준형의자 그다음은 칫수를 조사하며 안저서 편하고 안편한것을 조사하기위해 맨든 시험용의자 아래는 책상파의자와의 관계가 일의능률에 큰영향이 잇다하엿느니만큼 그노피가 문제되는데 책상의노피는 책상에서 의자의노피는 사상에 앉아서 열반의표준형이 된다는것입니다.

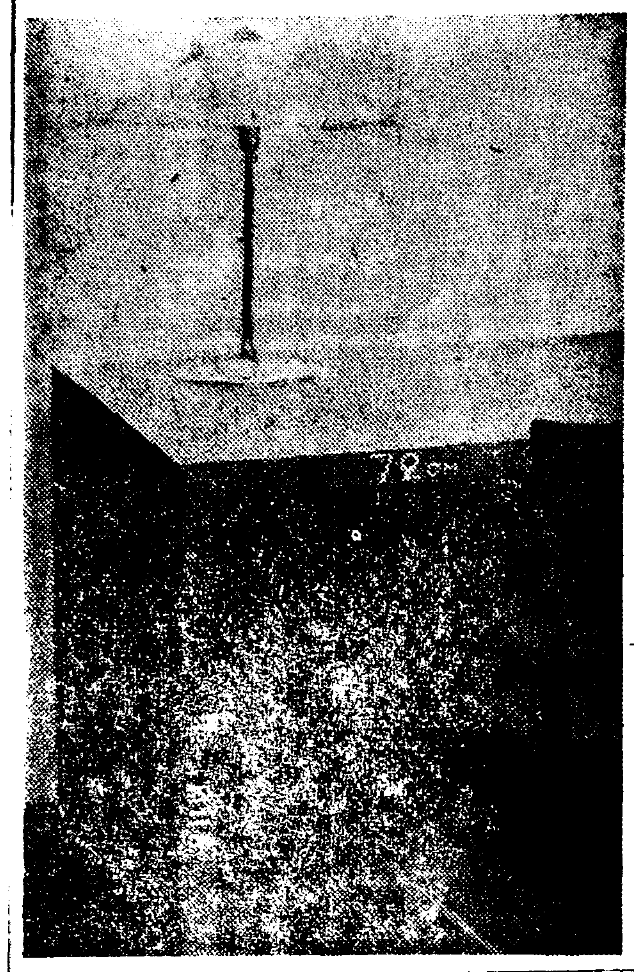

털실의 "조코나쁜것"

대체멋가지로나눌수잇슬까 「라타」라고해도가짜가만다

눈보라치는 겨울—바가양반어나 어린아이들의 털샤쓰나양말을 짜게 될터으로 방안에는 오색털실이 흐터저잇슬것입니다 털실이 조코나쁜것을 구별하는법은 보기조코 손으로 만저보아서 부드럽고 털실타래로보아서 옷수가 잇는것입니다 빗갈이 생긋하고 윤이잇는것이 조습니다 염색이 잘되지안해서 빗갈이 충충한것은 처음에도 보기흉합니다 뱌모(新毛)라 해서 헌실을 다시 뽑은것이잇는데 이것은 염색도 충충하고 조금만 입어도 잘못하면 곳곤허집니다.

만저보면 가볍고 탄력성이잇스며 부드러운것이래야만 조습니다 스코취는 특별한것이여서 저버운것이 조습니다.

털실이 뭉쳐잇을 차저보면 가는빗갈과 가른방향으로 뭉처잇는것이래야만합니다. 올이 굵고가늘어서는 못씀니다.

그러나 말로만 라타 어져 철로 진짜라타가 업습니다 모두 카시미야를 가지고 라타라고합니다 가는라타에도 한벌에 이삼십원짜리도 잇스며 험한것도잇는데 모질이연하고 부드러우며 두터운것이 조습니다.

순털샤쓰는 여상원부터 잇습니다 이것은라타와달러서 부드럽운것어반드시조라고는할수업습니다 제일가단히 아라볼수잇는 방법은 집이두텁고 토실토실하게 짜인것과무게가잇는것이 조습니다 열버서 가벼운것은 더울지도 안코 질기지도 안습니다

반저서꺼진것은 처음에는 표면이목어나라나지 안흐나 조금입으면 곳목어나라나고 보기에도 아조나쁘게 보입니다

속만털로한것은 몸으로짜보통 메리야스입니다

이것은 염소털으로 쏘우면 쏠수잇고 털샤쓰종류에 사실은 끼이지안습니다.

마스크는하되 까제를자주가를일

감기시절을 무엇하니까 파인제품은 물론 보-론(꾸-르) 거친것)등의 종류가잇스나 손님에게 내어놋는데는 로-르가조흐며 가정용으로는 부로-드가조흡니다.

때가무드면 조치못한 것이 여기여 곳에 흡흡하면 물가에 수이이거되므로 보기조흔 조건이 됩니다. 그리고 까-제를 겨치는데도 주의하지안허서는 안됩니다 …

우리차지

눈

예 영순아

서울은 오늘 눈이왓다.

원종일은 눈이 녹지 안허서 참 보기조타.

하늘을보면 답답해도 눈을 보면 마음까지 훤언해진다。 그러치

예눈은 훤언하지

(공주사립 장병원)

中篇小說 人生特急 (56)

盧春城 作 崔根培 畵

鬪爭 (四)

영순은 자기방으로 들어가고 방을 돈눈으로 새엿다. 들어야할까? 오아야할까? 그는 실로 아괴 감관하엿다. 갑작이 절벽(絶壁)에 떠러진듯 또는 기여나올수업는 무저항에 빠진듯 그의아며 나라나는 모든 행복과 기쁨과 절거움이 그를 떠난듯 하엿다.

『고 망할년어……』

하고 사롭나를 원망투 해보고

『그에가 얼룰구켓게 나를 갑풀려 속엿서…에-더러워…』

하고 오빠사를 원망두 해보앗다. 아뭏다운 무지개와 빗난태양이 그의아며 나라나는 감각이 그를 떠나보하엿다.

감한 세게- 영순은 한숨으로 머리를 집고 여러가지로 생각해보앗다. 오빠사는 눈에 서띠러케 애인이 잇스면서도 사랑한는 여자가 얻느리고 벌명하지 안엿든가 더욱어 저런 토마에서 오면지는 사류나의 면 일이 나는가하고 마음이 켜켜다.

『그래 나를고러케 속이우?』

『속이긴 뭘 속인단말이요?』

오빠는 천연스럽게 뻬엿다.

『아 서양여자가 예까지 와서 밤새것 연락을 하고가두 또랜장을 처요-』

영순은 눈에 표등을 가득이실은 시선으로 오빠사를 쏘앗다.

『아 글세 그여자가 전부터내게 짝사랑을 하며 못살게굴드니 예까지 와서 당신파나 눈구로 원 너머두 어이가업서서 여보 영순씨 부븨 오해치마시오』

하고 구텡이 달미가듯이 어물어롭하엿다.

『여보 듯기실혀요 짝사랑-에까지와서 죽는다 산다할때야 다 빤하지안허요 왜것까지저룻어시라고만해요?』

『원참 그죽일년어……글세로마에서두밤낫 나를 따리다니며 살게굴드니 여에까지 와구료 지임에 불립이 업지안흔가?』

그럼에두 불구하고 남자의 편지러구 표지표지 변명하는 오빠의 말이 더러웟다.

『에이 그두 또가튼 남자야! 뻔뻔 스럽게 꾸미면 대고……』

영순은 여기까지 생각한적 저가 지금몸속에서 따라다니고 주을듯 실물항것이 분하엿다.

『천재홍옥이가고 전딀에이고 고놈이 그놈이야—에 더러워—에잇!……』

하고 무슨 더러운 즘생이나보는듯이 흐자청을 배앗다. 그는 자기의 자랑과 존엄이 짓여서 진올보는하엿다.

『그까짓남자하나엇세는 못살어?』

하고 혼자 외엿다.

『그여자에게도 또예어자게 엇나는지 누가아나?……그럼 나는 실지내쏘아라쪼든 뒷개지나 먹는대에게! 에이……』

영순은 회게 나는듯이 손으로 가슴을치며 오빠새의 방으로뛰여들어갓다. 오빠사는 여저밤새도록 활국을 열술한 려여란눈에는 붙은빗치 떠돌고 매우초췌하엿다. 그러나 영순두 오빠사에게 제제에게 눈이 쏠드러가고 엽이 따러게 절렷다.

『여보 머스더오-』

하고 그는 또드라진 목소리로불럿다.

『네!……』

하고 오빠사는 벼락마젓오나큰 정말입니다。내가 그여자…당햇으면 벼락을맛겟습니다。 보선울 글세 어걸 어쩌나? 이라 버서벌지두 못하고 예어 참 기가막혀서! 글세 여보 왜 내말을 몰우시우?』

하고 정말 기가 막히다는듯이 입을 적적다시며 영순을 바라왓다.

『여보 거짓말도 분수가잇지 입에 침이나 좀바르고 거짓말을해요? 또 당신을 미드라구? 참 어이가 업서서……』

영순은 참말 어이가 업다는듯 서 껄껄웃고

『어떠케 당신을 미더요。당신에게 멋시명이나 애인이 잇는지를 알고……그래 나는남들어 실컷새펌하든 재껴지나 주서먹을사람은 안야요 에더러워……』

하고 영순은 저저주거에 침을뱃앗다.

『에! 너무 하세두규?』

『그럼 그렇지안코!』

두사람은 서로 바라보앗다. 두서넛어 마조치는순간 그들의눈에는 도전의눈가티 역여올랏다.

(附記)

이『인생특급』은 중편으로쓰려든것이 장편으로되여 우선이것으로 전편을 끗치고 후편은다음기회에 쓰겟습니다。(작자)

【前篇完】

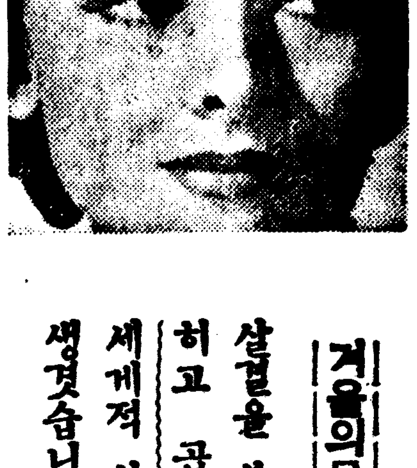

거울의몸치다

살결을 본바탕부터 허고 곱게만드는 세계적 신발명약이 생겻습니다

겨울에는 때에 얼굴이 꼬마살결이 어르고 여드름과 잔티가 생기게되고 기름이 흘너서 틀지 고통을 바드실수잇습니다

더구나 저절분은 어여뿐 매력과 매시잇는 자태가 똑히 사람눈에띄는 때인만큼 여러분께서는 늘곳용에 주의하서야됩니다

◇ ◇

또한 저음에 살결의 치다을 얻어주 허 하여두시지 안으시면 치워에동시 거칠어지며 며서게 가장 중한 매력 파 어여뻠까지 업서지게됨으로 여러분께서는 그런법이 업도록 예방하여주시기 바랍니다

요사이는 시치대사기용(新時代用潔)어 미화한매입으로 피부에대한영양도 잘못지고 그와반대로 망치게만드는수가 만습니다

◇ ◇

그럼으로 회장품을 쓰실때에는 품질이 우수한것을쓰서야되나니 化粧을 안코라도 늘 어여쁜 자태를 보존하게되는 最新皮膚淸白美容料와 鉛毒이 保有되어잇는『레온洗顔크림』으로 가정에서 손쉽게 하로에 三四分式 業用파 회장이되는만큼 회장을 안코라도 자기본바탕의 어여쁨을 여러히 발휘할수잇습니다

처녀시대

명랑한新女性의활기와 靑春의광을 어여쁜얼굴에서 찻도록하십시 여러분! …자기만이 가지고 잇는 어엿볼을 깨닷지못하시고 남여한다고 분단장을하시나 어린에시절에 가정은 히고 꼬흔 살결을 오늘날에는일코 여드름 번집 잔티 햇빛에 걸어검게되어불으된대문에 생기는 오노와 번민을 해결키 위하야……

저는이럿케어여빼젓습니다

살결이히고華麗해서 분도필요치안어

(全州) 李慶順

(前略)저는 貴社의『레온크림』를 사용한가지를 깨달엇습니다 그리고 을쓰기始作한지가 벌서一年동안 어될니다 참말로 써보지안는者로서는 아지못할 길풍을 늣길때 비로소 처음 어크림이 얼마나 좋을 一身에 동지고잇습니다 고 지금에와서는 粉까지도必要틀 느기지안흘이 만치 얼굴에 하여저서 여러동모들의 羨望의눈을 …

가정부인

신부모 남편시종과 어린애치다거리와 살림사리에 골몰하시는사어에 가정주부로서의 순진한녀성의 애교와 매력과 어여쁜자태와 모성애에 넘치는매력을 家庭의平和를위하야 늘보존하서야됩니다 그럼으로 분단장을 안코라도 늘 어엽뿐자태와 살결을보존키위하야

鉛毒으로因한잔티가 씨슨듯이나엇다

(新義州) 康京壽

冠省 小生은이곳 某印刷所職工이온대 永年間 鉛毒만저온 關係로 昨年여름부터 얼골에우라부라생긴 잔티때문에 近一年間을 이로말미아마 밤잠도변변히자지못하고 주야로 고민하고잇섯스며 거기다便祕까지 兼하야남보기에 흉하다는것보다도 제일압퍼서 참다못하야 藥局에가서 이약저약하고 數만흔藥을사다使用하여보앗스나 별로신통한効果 어느雜誌上에서 레온세안크림이잘낫는다는것을보고 곳購入하야 使用하여보앗드니 一年이채못된 요새에는 그말하기도꿈치압흔잔티가 씻슨듯이개어고 더구나 便祕어 前보다 훨신히게되야 二重의幸福을 한꺼번에 어든것봄에 엇질줄을모르고 度日하는차 어며 여거에拙筆을不顧하고 못을들어 謝禮하는바입니다

직업부인

직업상 하는수업시 매일분단장을 하시게되기때문에 분에걸고 鉛毒에중독이되어서빗갈이、검고푸르며 무여어 생기고피부영양이나빠저서 생겨는 파때가는 회색파매령을 다시차즈며 연둥빗새고 엉하버린든靑春의 우숨을도로찻기우하야…… 오늘부터 속히『레온洗顔크림』으로 근본적치료를 하여주시기바랍니다

또한 男子諸氏께서는美容的으로보담皮膚藥料와美白殺菌作用으로써꼭必要하오니햇빗에 끌른분、남자분의 얼골이거문분、여드름、기름이 흐르는분은 단시일에 根治가 됩니다

永年의근심꺼리든 여드름과검은빗이

(開城) 林萬雨

(前略) 前者에보내주신 레온세안크림을 쓰기시작한지 三週日이 됩니다 저는 元來부터 얼골빗이 다소 검엇든데다가 學校時代에 運動에 熱中하엿든탓으로 햇빗에 타서 동모들한테『에조괴아』라는 놀리움까지 바더섯습니다 거저다 심한얼골이더욱심하게된 여드름때문에 몹시도 번만의날을보내고잇섯든차에 동모의집에놀너갓다가 某雜誌上에서 貴商會의레온세안크림이 小生파가튼체질에 優秀한効力을가지고 잇다는것을보고 곳注文하엿든것입니다 그래요새에와서는 그러케심하든것이 여드름은勿論이고 살빗까지 희고 매끈매끈해졋슴으로 모-든것이 다 貴商會의恩惠를多謝하는바이라고 感謝의念을 금치못하는바입니다 저의兄도 저와同樣으로 레온세안크림을써보라고 말하엿드니『男子는 검둥것어조타』고 말하엿습니다만 요새는 秘密로使用하고잇는지 살결이 여전보다 훨신히고 어여뻐게되엿습니다……

동지하는대로조선문으로된

新家庭美顔療法을

거저드림니다

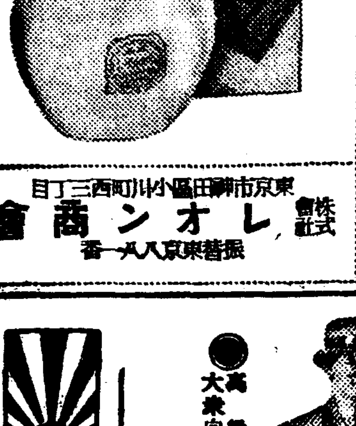

정가—普通瓶(약한다) 一圓四十錢、徳用瓶三圓四十錢、대파-드 첩 一圓五十錢 어오며송료三十錢을서송하서면 남어지송료는당사부담하고 대금이환으로도송이해드림니다

東京市神田區小川町西三丁目 株式會社 レオン商會 振替東京八一九一番

高級紳士羅紗オーバ大安賣

今回ハ卸問屋ガ直接一般需要者ヘ一齊宣伝販賣致シマス

●本年度 大衆向 黒ラシャオーバ (毛繻裏付 丈二尺八寸、二尺八寸) 片前型大特價 金七圓九十錢

●今年度 大衆向 黒ヤシャオーバ (新毛繻裏付 丈二尺八寸、三尺、三尺二寸) 兩前型大特價 金五圓三十錢

●最新流行 防寒用 黒紺厚ラシャオーバ (繻朱子付 丈二尺八寸、三尺、三尺二寸) 片前型極上品 金六圓五十錢

●最新流行 防寒用 黒紺厚ラシャオーバ (繻朱子裏付 丈二尺八寸、三尺、三尺二寸) 兩前型極上品 金六圓九十錢

●高級 紳士向 黒紺ベロアーラシャオーバ (繻朱子付) 片前型極上品 金六圓九十錢

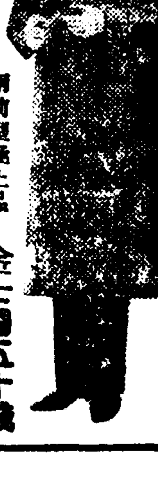

●高級 紳士向 黒紺ベロアーラシャオーバ (繻朱子繻裏付 丈二尺八寸、三尺、三尺二寸) 兩前型極上品 金七圓五十錢

●今年度 大衆向 杉織霜降スコッチオーバ (新毛繻裏付 丈二尺八寸、三尺) 片前型並品 金五圓九十錢

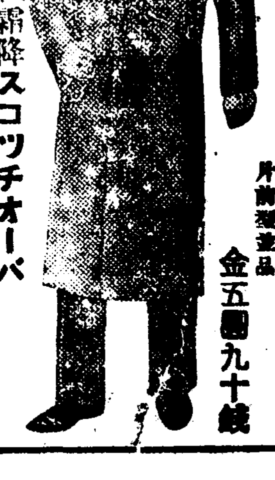

●今年度 大衆向 杉織霜降スコッチオーバ (新毛繻裏付 丈二尺八、三尺、三尺二寸) 兩前型 金六圓三十錢

●最高級 紳士向 霜降スコッチオーバ 絹朱子繻裏付 丈二尺八寸、三尺、三尺二寸 最優品片前型 金十二圓八十錢

●最高級 紳士向 霜降スコッチオーバ (絹朱子繻裏付 丈二尺八寸、三尺、三尺二寸) 最優品兩前型 金十三圓八十錢

●大衆向黒羅紗厚司 一枚 三圓五十錢

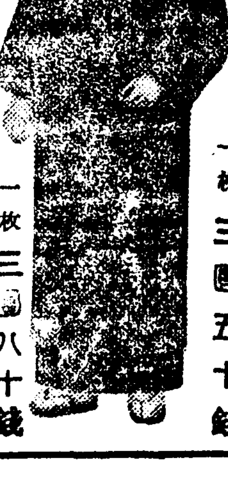

●大衆向黒ラシャモヂリコート 一枚 三圓八十錢

●最新流行 背廣服三ッ揃 (スコッチ地) 並品 八圓五十錢

●最高級 紳士向 背廣服三ッ揃 (スコッチ地) 最上品 十四圓五十錢

●高級 實用品 黒紺厚サージ背廣三ッ揃服 B品 八圓九十錢

●高級 大衆向 黒紺セール背廣三ッ揃服 (繻裏付) B品 八圓五十錢

名古屋市東區清水町局前 卸問屋 松山合名會社 電話東大二一九番 振替名古屋一一五二一番

學藝

李朝畵家誌
畵仙金弘道
● 湖岩

[illegible] 正祖의 時代는 … 金弘道는 그 先代 金海人이며 字는 士能, 號는 檀園 外에 西湖 또는 丹邱 … 醉畵士 … 그의 畵道는 山水人物 花卉 … [illegible]

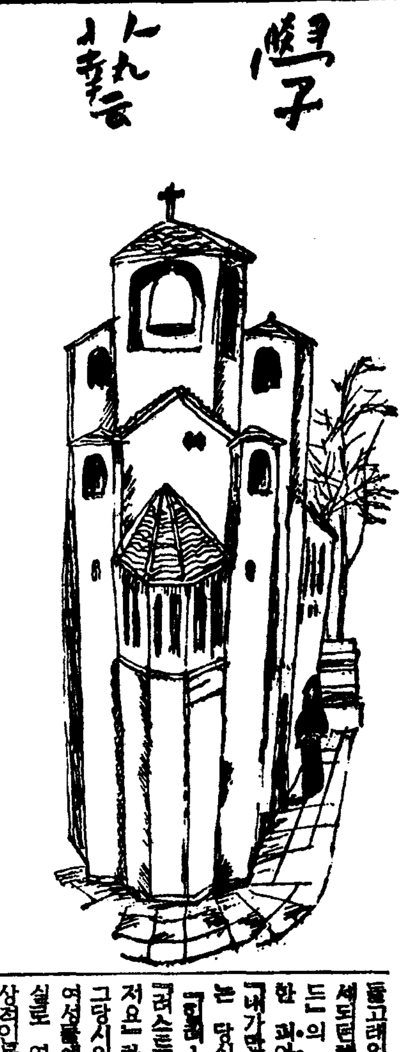

匈牙利出生의樂聖 「리스트」의 一代記 (一)
洪蘭坡

1

『헝거리』가 나흔 세계적천재악성『리스트』가 十六세되든해에 그의 아버지는 림종(臨終)의 머리마테 자기의 어린아들을 불러노코 최후의 유언으로 『여자는 너의생애를 전복시키고 너의 생애를 지배하리란』고 말햇다합니다. 자식을 아는데 아버지만한이가 업다는 속담과가티 그의 아버지는 아직 나이 어린『리스트』엿것만 그에게 이러한 경고를 한것을 보면 그는 벌서 … 『리스트』는 천재와함께 미모(美貌)를 타고 나어덧것이사실입니다.

철학자『니-체』는일즉이『리스트』에게대하야 한개의 공식(公式)을 만드럿스니 그것은곳 "Liszt, or the Art of Running after Women!" (리스트 …) [illegible]

… 고 간곡(懇曲)햇답니다. 여기대해서는『에밀·리부링』도 역시 말한일이 잇스니 곳『리스트』와『사-만』과『비스게『킷스』하는것을 몹시조하하엿스며 이취미를 만족식힐만한 목적물을 적지아햇다。 [illegible]

[illegible]

新刊評
春園先生의近著 『愛慾의彼岸』
朴泰遠

… 그러나 作者는 오즉 그들의 心理를 그들의 行動을 忠實하게 記錄하는것만으로 滿足하지 못한다。 [illegible]

春園 李光洙 著 『愛慾의彼岸』 定價 一圓五十錢 送料 二十二錢 朝鮮日報社出版部發行

漢詩漫話
漢詩와다야몬드
崔滄海

[illegible]

詩情畵意 (卅二)
安玟英 詩 ……… 沈師正 畵

空山 風雪夜에 도라오는 저사람아
柴門에 개소리를 듯는냐 못듯는냐
石逕에 눈이덥펏스니 나귀혁을 노으라

▲朝鮮實業俱樂部 十二月號 發行所 京城府太平通一丁目二五 朝鮮實業俱樂部社 振替京城八五四〇番 定價五十錢 送料四錢

▲高麗時報 第七十九號(月二回) 發行所 京城府北本町三九九 高麗時報社 振替京城二四〇九三番 定價一部五錢

▲專賣の朝鮮 十二月號 發行所 京城府永樂町 朝鮮總督府專賣局內 朝鮮專賣協會 振替京城一三六二三番 定價三十五錢

▲待望 [illegible]

▲三千里 [illegible] 定價一部十錢

新春懸賞文藝作品募集

應募期限은 十二月十五日까지

◇短篇小說 賞=一等一篇 五十圓 二等一篇 三十圓 ※※※ 四百字原稿用紙五十枚以上 七十枚以內 朝鮮文으로 씌여할것

◇戲曲 賞=若干篇 每篇 三十圓 ※※※ 三幕以內 四百字原稿用紙七十枚以內로하되 上演할수잇는것

◇詩 賞=若干篇 每篇 五圓 ※※※ 長短、題目隨意

◇時調 賞=若干篇 每篇 五圓 ※※※ 題目隨意

◇童話 賞=若干篇 每篇 十圓 ※※※ 四百字原稿紙十五枚以上 二十枚以內로하되 純朝鮮文으로 씌여할것

◇童謠 賞=若干篇 每篇 五圓 ※※※ 長短、題目隨意

◇實話 賞=若干篇 每篇 十圓 ※※※ 題目은 호랑이에限한것으로서 四百字原稿紙二十枚以內

◇兒童作品 賞=入選品에는薄謝進呈 ※※※ 自由畵、習字、作文

【註】應募作品은 入選與否를 不拘하고 一切返還치아니함 보내실때는 朝鮮日報新春懸賞文藝係라고 明記를要함

朝鮮日報學藝部

性的機能再生强化 性慾減退刺戟促進

性精力營養品
動植物性홀몬藥
醫學博士 日本醫學士 羽太鋭治大發見
キング、オブ、キングス
킹·오푸·킹스의 五大特徵

一、生殖腺機能에根本的徹底治療가 되므로一時的이아닌性力의增强을언는다
二、動、植物「性홀몬」兩成分配合 協力의藥効로因한性的障害諸症狀短期快癒
三、適確한藥効가服用한지三十分後이면 發揮되는最優秀한科學的快速作用이잇다
四、精力의持久力을增進延長케하며 興奮感이大昂揚되야目的을完達케한다。
五、副作用皆無하야服用容易簡單하며 强性홀몬劑로서는奉仕的인藥價低廉이다

本劑의藥理的作用 [illegible]

適應症 早漏·陰萎·性慾減退·勃起微弱 遺精·夢精·性感缺乏·早老無力 疲勞·倦怠·不眠頭痛·神經衰弱

注文은直接本舖로 [illegible]

定價 小函(一〇〇粒) 二圓 中函(二八〇粒) 五圓 大函(六〇〇粒) 十圓
東京市芝區新橋町十三ノ一番 總代理店 合名會社 春泉堂 (振替東京七七一番)

二重効果의훌륭한新强力化粧水

歐米婦人은 化粧前에 반다시 아수토린젠을 쓴다!

겨우二三滴으로…… 그것은何故?
化粧美와 오래감이 全然달라!

[illegible]
定價 一圓 四十五錢

明色アストリンゼン (아스토린젠)

睡眠中에 구린싱으로 몰라보리만 큼이뻐진다

歐米에서最近流行하는 新睡眠美容法
때베끼고 살거치는 대第一

▲方法— [illegible]

△구린싱의世界的流行!

定價 一圓六十五錢、八十錢、一圓卅錢

明色クリンシングクリーム (구린싱그림)

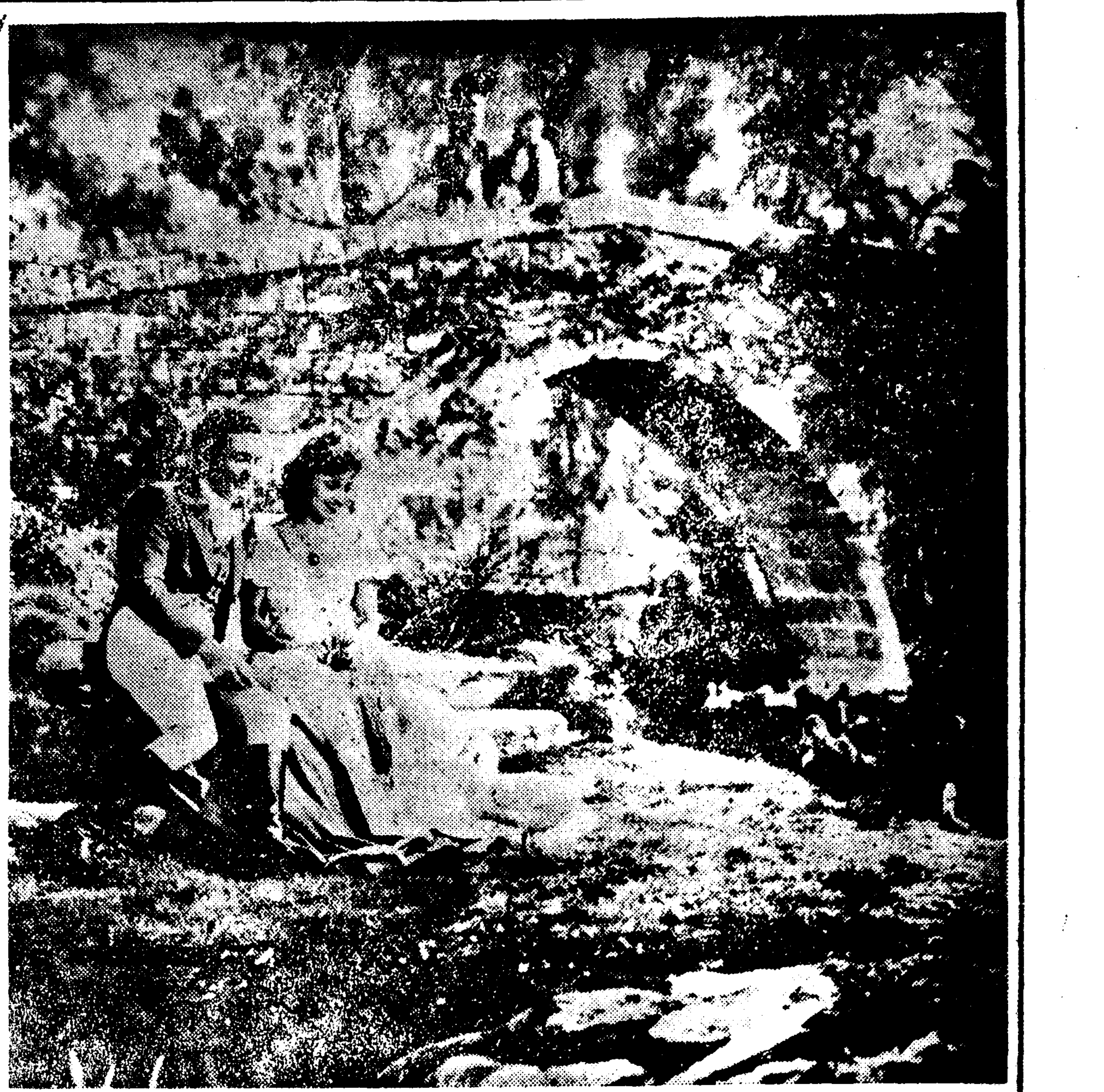

問題의映畫「吉原」 마침내上映禁止

每日低調의作品이라고

早川雪洲와 田中路子가 主演한 佛蘭西의 릭쓰會社에서 製作한問題의映畫『요시와라』(十卷)는 近者 三映社의손으로 輸入되여『小花』라고 改名하고 新春의 封切이 期待되고잇는데 內務省警保局에서는 社會風敎上 有害하다고認定하고二日上映禁止하기로 內定하엿는데 巴里로부터 傳해오는 雪洲 路子의 幸福스러운 結婚說도 이非常時 日本에서는 映畫로 悲話를 자어내엿는데 이映畫는 佛蘭西의 軟派小說家인 모리스 데코브라의『吉原』의 映畫化된것으로 今春에 製作하려할때 內務省에서는『그따위人肉市場을 테ー마로한 每日映畫는 斷乎히 製作을 中止하라』고 外務省을 通해서製作會社에 抗議하엿는바『그러면 題名도 吉原이라는것을避하고 內容도 고치겟다』고回答하여서 安心하고잇섯는바 맛침내 檢閱에드러온것을 보니까 外國士官의 吉原에서의 遊興歡樂을 中心으로 그린 每日的인것을 주는바가만코 아모리 明治初年이라고하드래도 吉原遊廓의建物가튼것은 모두 顏窓破壁에 家具도 보잘것업고 車夫(雪洲)의 집은 다찌그러진 오막사리인데 鬪雞賭博에 耽溺하고잇든 딸이란든지 遊女의沐浴湯이 뻬ー루통으로되여잇서서 日本의 文化를 너무 低下하게 描寫하엿슴으로 이러한 時局에 이러한 映畫를 上映하는것은 여러가지로 조치못하겟다고 맛침내上映禁止의 鐵槌를 네리기로하엿는데 이러한 映畫가 日本紹介의具로 使用된다는것은 매우 寒心한일이라고 內務省에서는 매우 遺憾으로생각하고잇다고한다

蘇聯의國防映畫 『極東』의反日思想

빨티산指導의製作으로 日本敗北라고逆宣傳

最近 로서아에서는 싸베트를 차고도는 國際關係가 점점險惡化되는데따라 蘇聯國內에서는 國防映畫를 盛하게 製作하는데 民衆에게 非常時意識을 煽動하고잇는데 新映畫『極東』도 바로 그러한種類의하나이다。 이것은 名畫『차바에프』로써 一躍 그일홈을 날린 봐시리에프兄弟의 原作監督으로된것인데 레ー닌그라드映畫撮影所가 多大한 費用을드려最近 完成한 大作이다 그테ー마는 日本軍의 시베리아出兵을 取扱한것이다。 一九一八年에 新生한 싸베트政權을 壓殺하려고 十二萬의日本兵은蘇領 極東地方에侵入햇는데 볼쉐비키黨의 指揮下에 선 勇敢한 勞農빨티산때문에 多大한 損害를 입고 四年後 마츰내 시베리아로부터 撤退되엿다는것이 이映畫의 內容이며 따라서 映畫는 日本兵의 浦鹽上陸에 始作해서 클라이막쓰는 日本軍이 大敗北하엿다는 보ー로챠예프스크의 戰鬪에 노혀잇다。 이 戰鬪의 撮影에서는 特히 레ー닌그라드의 近郊 뷰ー카村에 로케이슌最適地로 選定되여 정말 要塞까지 만드럿는데 約三千名의 人員이 보ー로챠예프스크의 會戰의 場面에 出演하엿다。 봐시리프監督은 이映畫를製作하기위해서 레ー닌그라드圖書館에잇는 極東 빨티산指導者들의 回想記를 비롯해서 列國干涉의 浩瀚한 資料를涉獵하고도 오히려 不滿足해서 極東地方으로 旅行을 하면서 往年 빨티산으로서 活躍한사람들로부터 親히 當時의 狀況을 聽取하는等 자못 熱心으로햇는데 時局映畫라고는해도 그냥 엉터리로 만든 一時物은 아니라고한다。 그리고 音樂은 싸베트作曲界의 第一人者 쇼스타코뷔치가 擔當하여 시베리아地方의 豐多한 로서아民謠와 一二三의 日本노래도 넛는一方 自己自身이 새로 빨티산의 노래를作曲하엿다。

作名巡禮

자네트、맥도날드의『그대젊엇슬때』에 다음가는 音樂映畫『雷火』의한場面。아란、존즈가助演。메트로映畫

『流行歌의밤』超人氣

콜롬비아의 전속가수(專屬歌手)를 동원하야 오는 구일(九日)밤 시내부민관에서『류행가、만담、무용의밤』을 개최한다고 함은 이미 보도된바어니와『콜롬비아』레코ー드로만 듯든 류종섭(劉鍾燮) 김인숙(金仁淑) 미스•리갈의 고운 유성을 듯는 조흔 기회일뿐이 아니라 조선권번(朝鮮券番) 무용단(舞踊團)의 관능적(官能的)인 무용을보는 절호한 모임이라 그 소문이 한번 퍼지자 원서울의 인기는 오직 그리로집중되고 잇는터이니 비록여러분께 미안하지만은 정원(定員)에초과되는 경우에는 초대권의발행도 정지하게 될모냥이다。

白의善戰結果로 勝負는맛침내 萌

下半局의黑失手가 局勢轉換의큰動機

黑二二三이 午의十九로 버티니 白二二四는 巳의十九로바드니 黑은二二五를 未의十九로이어서 先着의機會를 白에게 讓步하엿스나 角의計戶와所得이 적지안햇다。 그러나白으로보면 盤中에辛의十一이제일 큰關門임으로 二二六을辛의十一로가니 黑은 二二七을庚의四로 드러가 白으로하여금 二二八을 辛의四로 應하게하고 다시 二二九를 巳의十三으로 막으니 白은 二三〇을 卯의 十三으로 노하 黑五九 寅의十三을 取하려는形勢를 取함으로 黑은 大局에關係되는지라 二三一을 寅의十二로 이어오니 白은 二三二를 巳의十四로 막엇다。 그러니 黑은 二三三을 申의十一로빼여 後患을 막으니 白은 二三四를 戌의十九로 노하 一目이 生還하고 黑은二三五를 壬의十三으로 드러자 白은 二三六을 辛의十三으로막엇다。 다시黑은 二三七을 丑의十五로 드러가니 白은 거기에 應하지안코 二三八을 丁의 十三으로 드러가는것은 彼此에 다가치 利害잇진댄 壓迫하게 應手는 必要가업다는 것인데 黑이 다시 二三九를 寅의十五로 逆入하니 白도不得已 二四〇을 卯의十五로막엇는데 그러면 黑도 二四一을 丁의十二로 막는것이 盤面上으로도 當然한일인데 白二四二가 寅의一로오니 黑二四三은 壬의一로잇는지라 白은 二四四子의一로 一目을 取하니 黑은二四五를 辛의十六에 노하 白은二四六을 申의六에 노핫다

그다음은 手順에 行馬한 結果 四九로 흠이되고보니 初中盤까지 大勝의 豪勢를 자랑든 黑이 三四次의 失手로 因해서 下半局이 逆轉되여이러케 된것은 黑으로서는 遺憾千萬이나 白은 初中盤까지 形勢不振한 版局에서 攻防出處가 모다 適宜하게해서 마첨내勝負를 백으로까지 가저고간것은 果然 老將의氣槪를 엿볼수잇다。(訂正昨日本文中 二〇九는二〇七의誤植이며 以下各番號가 二數식推上할것입니다)(赤松子敬義記)

本社獨占 國手爭霸譜 =(14)=

白 蔡極文
黑互先 丁奎春

二二三 午의十九 / 二二四 巳의十九 / 二二五 未의十九 / 二二六 辛의十一 / 二二七 庚의四 / 二二八 辛의四 / 二二九 巳의十三 / 二三〇 卯의十三 / 二三一 寅의十二 / 二三二 巳의十四 / 二三三 申의十一 / 二三四 戌의十九 / 二三五 壬의十三 / 二三六 辛의十三 / 二三七 丑의十五 / 二三八 丁의十三 / 二三九 寅의十五 / 二四〇 卯의十五 / 二四一 丁의十二 / 二四二 寅의一 / 二四三 壬의一 / 二四四 子의一 / 二四五 辛의十六 / 二四六 申의六 …

死點 [illegible]

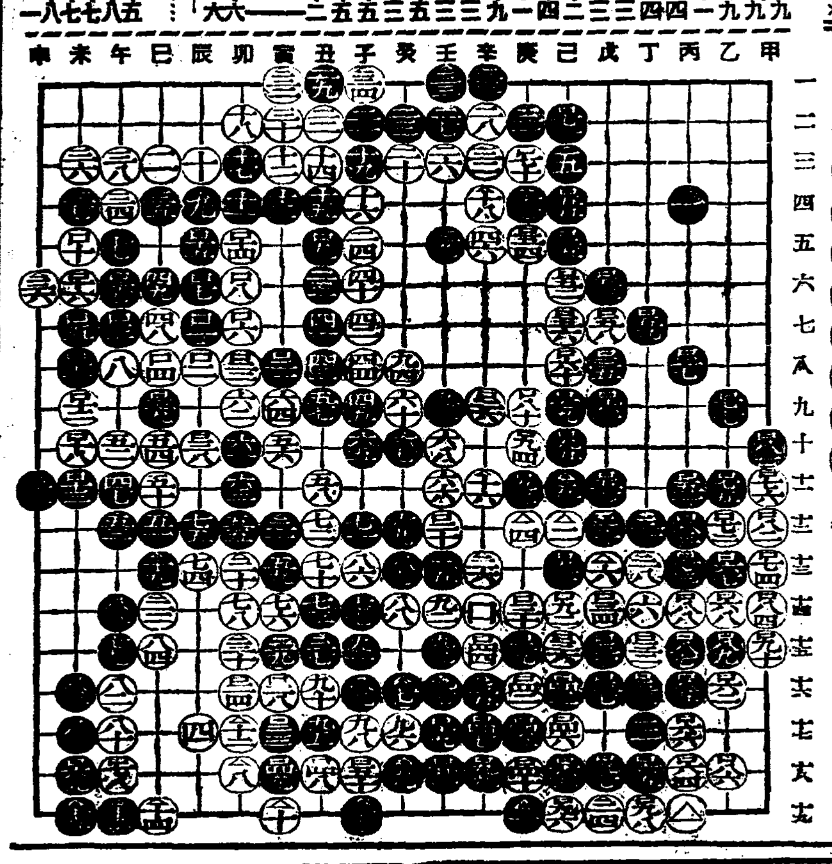

라디오

八日(水曜)

◇午後六時 兒童劇『先生の話』 一、パク(バカチ)(藤本爸二、入選) 二、たしかな保證(藤本爸七 十二歲) 水下洞普通學校 一年生 五年生
◇同六時二五分 어린이新聞
◇同六時三〇分 趣味講演『文字와支那의思想』 李觀谷
銃後奏[illegible] 뉴ー스解說 天氣豫報
◇同七時四〇分 講演『個人과國體生活』 申興雨
◇同八時一〇分 軍歌工夫 軍艦行進曲 學明合唱團 指導 李升學
◇同八時二五分 피아노獨奏 一、洪牙利狂詩曲第七番 리스트作曲 二、피아노協奏曲A短調 그리ー그作曲 J•B•스투데니
◇同八時四五分 一、孔明歌 二、山念佛 李眞鳳 金玉葉
◇同九時 連續野談(第三席)『偉大한기침』 申鼎言

第一放送

◇午後○時五分 (城) 尺八
◇同六時 (大) 童話劇
◇同六時二五分 (城) 講演
◇同七時三〇分 (東) 同
◇同八時一〇分 (大) 產業歌
◇同八時三〇分 (東) 琵琶
◇同八時五五分 (東) 小說

九日(木曜)

◇午後○時五分 멘델스존合奏 一、아롱다운섬…콕크作曲 二、組曲『아르르ー르瑞方의幻想』 베ー르作曲가、부르라ー뉴의 새벽 [illegible] 田園 [illegible] 三、西班牙夜曲… [illegible] 四、 [illegible] 民謠 指揮 金 [illegible]
◇同一時二五分 婦人講座『化粧과品位』 [illegible] 安
◇同六時 (平)노래와피아노 一、合唱 故鄕으로가다…캐브리엘作曲 二、二重唱 그밤이간후…예쉬作曲 三、合唱 들장미…슈ー베르트作曲 四、피아노二重奏 匈牙利舞曲…브람스作曲 五、合唱 체리키여칩…포스터作曲 [illegible]龍安 平安[illegible]明學校生徒 指揮 金哲[illegible]
◇同六時二五分 어린이新聞
◇同六時三〇分 (平) 經濟解說『生活과사랑』 李允榮
◇同七時四〇分 講演『支那의排外思想』 柳光烈
◇同八時一〇分 一、도라지打鈴 二、密陽아리랑 三、平壤念佛 四、자진念佛 五、靑春歌 六、興打鈴 高一心 細笛 姜[illegible]洙 短簫 崔壽成
◇同八時四〇分 唱劇調 一、短歌 洞門歌 二、唱劇調 春香傳中獄中相逢하는데 金晴[illegible] 鼓手 韓成俊
◇同九時一五分 時調 一、平時調 二、辭說時調 三、지름時調 高永泰 大笒 朴鍾基

第一放送

◇午後○時五分 (城) 二曲
◇同六時 (東) 合唱
◇同六時二五分 (城) 藤山漁村
◇同七時三〇分 (廣) 講演
◇同八時 (廣) 俚謠
◇同八時一五分 (廣) 浪花節
◇同八時五〇分 (東) 小說

大人のかぜねつに アンチピリン丸 (안치삐링)
特に頭痛、腰痛の痛む際にも安全好適
發賣元 丹平商會 大阪•東京

コドモのかぜねつ(소아의 감기열에) オイン(오인)

護하라! 愛兒를 オイン의常備로!
이것이면 安心입니다
兒童의감기熱은곳肺炎을併發키쉽지마는 オイン은少量으로速히熱을내리게합니다
小兒의發熱에大人의解熱藥은너무强해서각금中毒키쉬운故로아모조록注意해주십시요
반다시オイン을
オイン은特히小兒의體質에맛고조곰도副作用이업서
◇安全코 먹겨쉽고
◇슬슬 熱을내리고
◇벙글벙글 元氣잇게하는
小兒專門藥
主効 감기、유행감기、열 肺炎、痲疹 百日咳、其他熱에好適
藥價 二十錢부터德用一圓까지 各地藥店에잇슴

非常時의婦人들께보냄•••
今也 我國은 緊縮時代입니다 이非常時局에 適應한 安價로 品質優秀한 家庭用 牛乳石鹼(十錢)여야말로 非常時婦人의살결의 健康을 保護하는대 정말第一品이라고하겟지요!
家庭用 牛乳石鹼

非常時의 贈答用에
•가장經濟的이며
•보내서기뻐하는
家庭用牛乳石鹼을!!!
本舖 大阪 共進舍石鹼株式會社
K.7

手も足も出ぬなんて泣言云はずうんと元氣でガンバろう!
(손도 발도 꼼작못하겟다고 우는소리말고 씩신원기잇게 일하라)

一日의能率을내는데는
아침의스타ー트자第一緊要!
•보기실흔수염을그대로두지말고면도를한다음丹頂쉐ー핑구로ー숀의數滴으로氣分을一新
•버듬과가려웁은丹頂헤야ー토링으로깨끗이解消!
•整髮은勿論便利코高尙하고經濟的인丹頂직구로!
어러케해야만 能率增進은 틀림업다고할수엿다!

파라ー製보다優秀한 國產最高基準品!
丹頂チック (단정 직구)
金鶴香水株式會社

定員以上乘客실은 나룻배顚覆騷動
中年婦人一名과牛一頭溺死
暴風만난江華島에서

【江華】강화군 교동면 지석리(江華郡喬桐面芝石里)압 바다에서 지난사일 오후다섯시가 넘어서 때마침 불어오는 폭풍으로인하야 바다물이 넘어들어가 지고 배가 전복되여 (승객일명과 소한마리가 빠저죽은후 다른선객들은 모ー두구조되엿다한다 이제 그내용을 듯건대 교동도지석리 이백사십륙번지에사는한주동(韓周東)(三七)은 도선업자로써 황해도연백군해룡면개동리(黃海道延白郡海龍面開東里)간을 왕래하든바 당일은 장날이라 때마침 손님이 만허서 십오인밧게는 못실는 배에다가 선객십칠명과소 한마리를실코 건너와서 마치재인돌을 상륙시킬려는찰나에 폭풍으로 물이 치밀면서 배에실엇던 소가뛰자 배는전복되여 동도지석리사번지에사는 리상복(李相福)의 처되는 김씨(金氏)(二七)는 그만 바다에 나려가 죽엇고 그나머지 손님들은 다행이 생명만은 구하엿섯스나 때마침칫추이라 모두 그정경은 참혹하엿섯다는바 동면은 떠러저잇는섬이라 폭풍으로 교통이 두절되엿다가 금칠일에야 겨우 이소식을 알게되자 강화경찰에서는 현장에급행하엿다고한다。

支那人撤歸로 豚肉需要激減

【仁川】근일 조선각지에는 사변이후에 지나인이 거개 철귀하엿슴으로 도야지와 소비량의 감소는물론 일반지나인들이 채취하든 돈모(豚毛)가 또한 그바탕을 벗게되야 그야말로 절종될형편에 직면하고잇서 일반『부라시』공장에서는 원료의결핍으로 작업을중지 일으기까지 되얏슴으로 이천노수장에서도 이에대한 강구책으로 돈모채취를 금십이월부터 실시키로 내정되얏다한다

江華에도大雪

【江華】강화에도 때마침오든눈이 대설날 일은새벽부터 함박가티 퍼붓기시작하야 삽시간에 은세계를 만들고 말엇다는바 금년들어서 이것이 큰눈으로는첫번이라한다

製綿工場에小火

【仁川】조선에하나밧게업는 인천「오다흐구」면공장에서 지난륙일오후 … 불이나서 … 부내각소방조가 출동하야 … 소동을 … 필사의 … 별반큰 … 되엿스나 … 에고착 … 하야발 …

諸機關新築移轉
龍浦面中央地文龍에
自動車開通式도擧行

【伊川】강원도이천군룡포면(伊川郡龍浦面)은 일천륙백여호가사는곳으로 면내는 대개험준한산으로 울타리를하고잇는 관계상자연적으로 도로가 조치못하야우차의통행도 하지못하는곳이며더욱히 면사무소는 룡포면호암리(虎岩里)경관주재소 룡흥리(龍興里)보통학교는 문흥리(文興里)에 서로떠러저잇든관계로 면내제반행정상 불편과 면민의복리증진상 유감이만턴바 룡포면장김성진(龍浦面長金成鎭)씨는 면내유력자와 협의를 거듭한결과 룡포면내중앙지인 문룡리에다가 보교주재소 면사무소를집합시켜 면행정상 불편을일소하엿스나 도로가 불완전하므로이천평강간(伊川平康間)이등도로인 룡포면룡리와 문룡리(文龍里)간 팔키로의 고개의 난공사를 면민부역으로 칠만여명을 출동시켜 작년봄부터 공사를 진행중 금번공사가 완료되엿슴으로 지난사일오후한시부터 룡포면사무소에서 룡포면사무소신축락성식과 문흥문룡간 등외도로 개통식을 면장김성진씨 개회사로 시작하야 공사보고 이천군수의 고사 이천경찰서장 매일신보이천지국장 이천면장 본사이천지국장김호병(金昊炳)씨의 축사가 잇슨후 폐회하엿다 그런데 무서운산물 험준한 고개로 울타리를 삼고잇는 룡포면에 력사적 처음되는 자동차의 경적소래를 울니엿다하며자동차의 개통과함께 금후 룡포발전상 만흔기대를 가지고잇다한다

伊川郡民의熱誠
愛國獻金이遝至

【伊川】지나사변이 점차로 험악하야 그해결이 막연한중 총후에 일반신민은 적성을 다하야국민된 책임을 다하고잇는데 강원도이천군민도 일반군민의애국열은 실로절정에 달하야금번 다음과가튼 애국미담이잇다
一、산내공보교(山內公普校)에서는일반아동들에게 시국에대한 말을 매일가티 인식시킨결과 금번동교 사년생 리방섭(李芳燮)삼년생박종현(朴宗鉉)외두명은 쪽젭이를 잡아서 판결과 오원이십전을 바덧는데 이를 매각한대금 전부를 국방헌금으로 헌납하야 달라고 헌납수속을 하엿다고하며
二、산내면상하리(山內面上下里)부인회(婦人會)에서는 면화공동판매대금중 상원사십팔전을 국방헌금으로 헌납하엿스며
三、락양면삼포리(樂壤面三浦里)부인회(婦人會)에서는 사변발생이후 곳 절미저축을 회원십륙명이 실행하야 이를매각한대금 사원이십팔전을 국방헌금으로 헌납하야 달라고지난륙일에 락양면소로 신입하야 군청으로 송치하야 헌납수속을 하엿다는데 일반은이와가튼 미담에 적지안흔 충동을 주엇다고한다

屋上에서墜落 木手一名慘死

【開城】본적을 경성부창신정(昌信町)오백팔십삼번지의 이십구호에두고 현재개성부동본정(東本町)사백사십이번지 김병현(金炳煥)방에류숙하면서 송도고보(松都高普)증축공사장에서 목수(木手)노릇을하든 심기환(沈起煥)(三○)은 지난륙일 오후삼시십오분경 전기신축교사인 경사진옥상에서 작업중이든바 비ㅅ긋ー하고미끄러지는 찰라 그의몸은수습할새업시 삼십여척이나되는 콩크릿에서 알에로떠러저 두개골이깨지고 다리뼈가부러지며 안면엔다량의출혈로 혼수상태에 빠저잇는것을 즉시 부근 남성병원(南星病院)에 응급수당을 요하려가든도중 그는 그만절명되고 말엇다한다

年賀狀全廢決議
楊州農振委員會에서

【楊州】양주군농촌진흥위원회(楊州農村振興委員會)에서는 정무총감의 통첩도 잇슬뿐더러 국민전체의 절약과 시국에 감하야 관공리에는 연하장을 전폐하기로 결의하얏다한다

嚴冬을臨하야 再歸熱을豫防

【仁川】한상 엄동을당하면 추위가 엄습하는관계로 일반내에 세탁등에 등한하야 위생상에 불미한것은사실이나 이와한가지 뜻하지안흔 기생충(寄生虫)들의 매개로인하야 각종전염병을 전파시키고잇는중에도 재귀열(再歸熱)병이라는 그야말로 『마라리아』와 흡사한병이 성행되는 특히 빈민층에만히발생하고잇서 인천서에서는 금년에도 이에대한 발생을우려하고 김(金)위생주임은 부내각빈민촌은 물론 각토막민에까지 무료로적극적 소독을 실시키로하얏다한다

開城年末警戒陣
牛市市場을더욱團束

【開城】범죄의"씨즌"인 연말을 압두고 개성서에서는 례년보다 엄중히 특별경계진을 배치하는동시 각경에는 자경단(自警團)으로 공고히 조직케 하야 방금시내에는 관민협력의 철옹성가튼 경계선을 펴고잇다함은 기보한바어니와 이외에 강절도의 발생은 우시장에서도 만히 난다함을 간파한 전기 박사법주임은 다시 부내태평정(太平町)십천교우시장(拾川橋牛市場)까지도 엄중한 경계를 해야 하다는 경신미폐 다음과가튼경고문을 수천매인쇄하야 일반에게 배부키로 결의하엿다한다

牛市場年末警告文
一、大醉토록 술을먹지말일
一、현금을가진사람은 반드시同行人과 同行할일
一、부득이 해가저믄후에 歸宅할때는 [illegible]를갓고 賊과 싸워이길 決心과準備를 가질일

仁川年末警戒 十日頃에實施

【仁川】매년연말이되면 불량분자가잡동하는 영향이잇서서 연중행사로써 경찰에서는 특별경계를 게을리하지아니하고잇든바 특히금년의연말경계는 십일로부터 실시하야 례년과가티 실시할것이나 금년은시기가시기이며 비상시국에처한만큼 특히시국에대한관계를 주로하야 엄중경계는 물론 처벌에대하야서도 더욱엄중하리라한다

開城담배가개强盜 共犯一名또逮捕
金化署에서押來取調

【開城】기보=지난사월이십일일 새벽두시경 개성부외 령북면월고리 궁예동(嶺北面月古里弓裔洞)이백사십일번지 고명환(高明煥)(三九)의 연초상에 돌연상인조강도단이 침입하야 주인 고씨와 그의안해를 결박한후 현금삼원과 담배 과자등속 약칠원어치를 강탈도주한 사실이잇자 그후 개성서의 필사적수사로 범인의 일당인 장단군 진서면 경릉리(長湍郡津西面景陵里) 박운선(朴雲先)(三○)을 체포하얏다 함은 당시 보도한바이며 그는 이미 오년형을 바더 감옥으로 너머 갓거니와 그후 본서에서는 남어지 공범을 체포하기에 각지에 수배엄탐중 지난 사일 강원도 김화(金化)읍내 모려인숙에 잠복한 장단군 대남면 석곡리(長湍郡大南面碩谷里) 김도영(金道永)(三二)을 확실한 공범으로 탐지한 개성서에서는 직시김화서에 구인수탁을 의뢰하얏든바지난오일 개성서 형사대는 김화에 출장하야 범인을 압래하야다가 여죄를엄중취조중이라한다

店金橫領消費 仁川署에自首

【仁川】본적은복정현(福井縣)에 두고 현지 만주관동주영구점횡빈가(關東州營口店橫濱街)여섯번지 전기질소(川崎窒素)회사 보관점(營口店)조선지점외교원 영전방무(永田芳年)(三)는 자기담당구역 … 로전부랑비하자 귀점할면목이업서 그괴신저로 인천을선택하야 지난일일 인천까지와서 각방면으로배회하엿스나 수중에는 현금한푼업서 그야말로 세궁역진하야 인천서사법계에 자수하얏다한다

仁川在住支那人 三割六分으로激減
現在一百九十九戶

【仁川】지나사변이 발발한이래로 전조선각지재주지나인이 계속적으로 철귀하엿다함은 당시보도한바이거니와 …

大麥共販出廻豐盛

【楊州】양주군농회(楊州郡農會)알선으로군용대맥(大麥)공동판매를의정부(議政府)동두천(東豆川) … 금곡(金谷)마석(磨石)각시장에서 개시한바 금년도작과 매상가격이 상당하야 출회가만헛섯다는데 매상고약이천석 금액으로 이만여원에달하야 일반농촌의경기가 풍성하다한다

軍需品輸出增
對支貿易은杜絕
十一月仁川貿易

【仁川】지나사변이 돌발한이래 십일월중 인천부역계의 수자를 조사한바에의하면 전번동기에비하야는 수출입(輸出入)에잇서는 사변이래 군수품의 출하가격증의 대격증을보엿스며 군수품에 대하야는 쌀(米)소맥분(小麥粉)이 수위를점령하얏다는바 차위는 인조견(人造絹)면포(綿布)등으로 그수출방면은 남아푸리카의 토인(土人)들이 만히애용한다한다 수입에잇서서는 지나방면의 출하가격강인뿐아니라 두절되여 수입도전무한상태에잇다하며 전년동기에비하면 륙십이만이천팔백삼십구원의 감소를보엿다는바 십일월중 전무역액은 이백삼십오만이천여원에 달하야 결국은

今年度十一月中仁川貿易額

輸出	一、四二六、七二八
輸入	九二五、六一三
計	二、三五二、三四一
前年同期比(增)	六二二、九九一
移出	九、二七〇、三七五
移入	一三、〇四八、七九四
計	二二、三一九、一六九
前年同期比(減)	四九二、〇六五
貿易總計	二四、六七一、五一〇

前年十一月中旬貿易額

輸出	八〇三、七三七
輸入	一、五四八、四五二
計	二、三五二、一八九
移出	六、四〇〇、八三六
移入	一三、五四〇、八五九
計	一九、九四一、六九五
總計	二二、二九三、八八四

申不出漫談大會에 七百聽衆의大盛況

【開城】무산아동의 교육기관인 개성부내 고려정(高麗町)송악학원(松岳學院)에서 시탄비를 변출하기위하야 지난륙일 오후칠시부터 신불출만담대회(申不出漫談大會)를 개최한다함은 기보한바어니와 이날밤 사회인사의 동정은 실로굉장하야 무려칠백여명의 입장자를보혀 근래에보기드믄 대성황리에 씨의만담은 시작된바 약간의 생활철학이가미한 우숩의 이야기로 꼿을피여 주원교 특히막간여흥으로동광학원 소녀들의 딴ー스는금붕어가 꼬리치며 노는듯 동심유희에 아름다운 선물을 보혀주위 만중의 박수갈채속에 동대회는 막을닫드니 때는밤열시경이엿다

應召者子弟에게 授業料免除特典
京城市內普校에十名

경성부에서는 지나사변에 출정혹은 소집한사람의 자제의월사금은 면제하기로 되엿는데부내각보통학교에서 조건에해당한 생도는 열명이며 학교별로보면 정동(貞洞)에한명 덕수(德壽)에 네명 효창(孝昌)에두명 주교(舟橋)에두명 청운(淸雲)에 한명이라한다

江下、楊西兩面의 駐在所新築落成

【楊平】양평군양서면(楊平郡楊西面)경찰관주재소는 종래동면도곡리(瀨谷里)에잇서서 양서면과 강하면(江下面)을 편할하고잇슴으로 당국과강하면에서는 여러가지로 경찰행정상불편이만흠으로 어롱유감으로여기든바 금반 중앙선(中央線)이 양서면을통과하게되자 현재사무실을 이축하게되엿슴으로 이기회를 리용하야 강하면에서는 주재소설치운동에로력한결과 양서면주재소는 동면량수리(兩水里)로 이전하고 강하면에도 주재소를설치하게되여 기간 공사를착수진행중이든바 지난십일월하순에 공사를맛치고 십이일은 강하면 동상일은양서면 주재소에서 각각락성식을거행하얏다

本報讀者慰安音樂映畫大會
第一日 今夜午後六時半 本社講堂에서

招待券은 招待日을 配定하야 其前日에 進呈함

主催 朝鮮日報社

花冠 【121】
長篇小說
李泰俊 作 / 金奎澤 畫

아득한봄(五)

그뒤에 동옥은 이봉이나 게다리어도 인봉에게서도 인철에게서도 편지가 업다。 공연히그뒤의소식이 기다려진단 아니라……

『어떠면 인철씨가 올지도 몰라……』

하고 인철이가 기다려지기도한다。

『아마 편지가 업는건 그이가 나한테 한번 다녀가려나보다!』

생각을 하면 편지보다는 더기다리여서라도 인철을 한번만나 보고십다。

『인철인 왜 만나? 무의미하지안허? 정말 무의미하지안허?』

동옥은 서글프다。 인철과자기가 만나더라도 다만 자기가도아주는 인봉의 오라버니에끈친다면 인봉의 오라버니로서 자기 누이동생을 위해 고맙다는 인사나 치르려오는것이라면 차라리 만나지 안는것이 나을것가텃다。 그리고 그 조숙자라는 여자가 작고 눈에 그리여젓다。

『그여자도 나오면 잇흘데가업지 안흘가? 인철이도……야 니 비이긴해치만 저이 집돌은 잇지……그러니께 어느집으로고 가치가 잇는거나 아닐까?』

하는 생각에 동옥의 머리는 공연히 뒤숭숭하다。

『이게 질투가 아닌가? 배가 조숙자를 미워하는게 아닌가? 조숙자 가튼 불상한 여자를?』

동옥은 자기의 애욕과 질투의 기름이 끼는 마음을 씻기위해 고오히 무릅을 꿀코 기도를 올렷다。

그뒤에도 사흘이 더 지난뒤에 정말 인철이가 나타낫다。 토요일인데 학교에 가서 막 첫시간에 교실로 드러가려는데동옥에게 전화가 왓다。

『누구십니까?』

『인동옥선생이십니까?』

하는 소리가 벌서 인철의 목소리다。

『그럿습니다』

하니。

『저 박인철입니다』

하엿고 서울서 밤차로 나려온것 새벽에 나리게 되여 여관에 든지 아침에는 바쁘실것가려서 시간을 기다렷다가 전화를 거는것을 말하고

『오늘 몃시까지 학교에 게신니까?』

하는것이다。

『저 오늘 토요일이니까 오전만 학교에 잇서요』

『그럼 오후에 게신데로 차저가 뵈겟요』

『네』

『그럼……』

『저어……그럼 그동안엔 어머게 시서요?』

『전 인제 명사십리나 나갓다 올가합니다 나갓다 오정때쯤 드리와 차저뵙지요』

『네……』

하고 그냥 더 수화기를 귀에 대고 잇섯스나 저쪽에서 먼저 끈는 소리가 나기에 동옥도 수화기를 노코 교실로 드러갓다。

교수가 도무지 잘 되지 안는다 억지로 두시간을하엿다。 셋재시간은 창가시간인데 방학식에 할 창가를 전교생을 대강당에 모아노코 다른선생이가르키게 되여 동옥은 한시간면저 학교에서 나올수가 잇게되엿다。

동옥은 곳 사무실로 와 전화로 자동차를 불럿다。 그리고 기다리고 안젓지 못하고 큰길로 나와 섯다가 자동차를타다

『명사십리로 빨리 좀 가요』

버릴 만큼 원산 날씨도 인젠 버람이 좀 불엇스면 하리만치 훈훈해섯다。 처여룸의 명사십리 아직 별장집들의 들창은 열리지 안헛스나 해당화는 군데군데 피여잇다。

동옥은 명사십리가 처음이엿다。 처음인만치 기분은 새롭웟다。 아이들 놀기 조흐리만치나 브시 펴진 솔바테 미레는 금모래요 우에는 서양회처럼 새칠들을 한 아담한양관들이다。

그런데 사람의 그림자는 하나도 업시 채로 저노흔듯한모색길에는 다리 가는 물새들이 안젓다 날러갈뿐이다。 고요하기 무즈는 신화의세계에 든듯하다。

자동차를 세우니 그세야 바다에서 그래세차지는 알흔 파도소리가 들려오는것이엿다。

(訂正)어제 第二段第二行 『이다』대로 아래의 말이빠젓습니다。

『용어에대한주의가 잇서야 어듬이 말이 나오는대로 지꺼리지 못하고 얼굴만훌해는것이다』

無効返金 別府淋藥
定價二円의비오사르바 無代進呈 但內服別府淋藥사신분에限함直接申込
青箱試用 二円 / 黑箱急性用 三円 / 赤箱慢性用 五円 / 白箱医家用 十円
別府市鶴水園(誠心堂) 本舖 岩里天然堂 振替下関八九四〇番
◎淋病治療書說明書進呈

●朝光送年號發賣中●

天野
天野テント商會 大阪西区江戸堀北三・四六・五六

美神丸
이藥으로婦人病은秘密이곳칠수잇습니다
帶下、婦人病은女子의附屬物인안입니다。病毒、性的原因의異常이原因으로子宮、卵巢、喇叭管이侵犯되여잇서서 漸漸惡化함에따라 全身에여러가지症狀이나타나는것입니다。
이미數百萬人의婦人들이效果를實驗한有名藥美神丸은重症의患者를研究해서 苦心한結果發見한것으로서、外科手術과同樣의效果와併하야性的의內分泌促進作用으로强力圓滿히病原부터症狀까지도速히治療합니다 게다가大端히 쓰기조코 한번쓰면七日間이나 効가잇서自宅에서秘密히治療됩니다
帶下、月經不順、月經痛、下腹足腰의땅기는데、冷症、血道、히스테리ー美容이衰하는대 頑痛、腔痒、性的不滿、早産流産、애기못낫는분은지금곳愛用해주십시요
藥價는一日五錢當의五週分一圓八十錢、十五週分三圓五十錢입니다
無代進呈 新聞名을記入해서 藥名을申込해주십시요 美神丸一週分、夫婦圓滿의秘訣、애기낫는法、全快者의體驗集等 送料不用證據品을떠나서無代進呈합니다
大阪市東區南久寶寺町壞筋 本舖 宮內善進堂 振替大阪五七七番
代理店京城、木村、新井、釜山、大黑

早漏防止 性器强大藥
東京市神田九段下 本舖 合名會社 尾澤商店

全治水 전치수
全治効能 집버짐 말은버짐 무좀 음부습 힌어루러기 毒虫의刺傷處 其他一般皮膚病에 專門藥
價 二十錢 三十錢 五十錢 一圓

겨울의頭髮을保護한다
바람도몬지도侵犯치못하는キンツル獨特한호르몬이 頭髮을被覆하고毛床을걸게하야五分의틈도업는故로!
●毛生を促す配合(植物性)
金鶴ポマード 포마ー도
株式會社野村商店

味の素 아지노모도
味の素本舖 株式會社 鈴木商店 登錄商標

御贈答用에!
天下一品 第一號
銃後의家庭에 보내는最適品!
德用인 十六릿ㅌ들樽 美麗한 八릿ㅌ들罐
キッコーマン醬油 킷코ー만

野田醬油株式會社

戰時經濟行進譜 (三) 統制强化의 一年

金融

金融界가 一年未滿에 非常戰時體制로부터 더 戰時體制로 展開된過程은 日銀機構變革에 端的으로나타낫다。中央銀行인 日銀의使命을『紙幣의守衛』으로보아오든 古典的銀行理論은 訂正되고 全金融機構의 中樞的統制的役割을 賦課케되엇다。이것은 時局이 日銀으로하야금 日銀을 中心으로하는 金融界의 債務의激變이 그럭케되지안흘수업게한 것이다。

日銀도 一年間에 總裁更迭을 迎하기 二次 深井으로부터 池田에 다시 前藏相結城으로갈리어 中央銀行으로서는 드문總裁更迭이同時에 그때마다 日銀機能의 變革이 推進되엇다

産業金融의 限界를 擴張하야 직혀오든 深井氏로부터 積極的으로 工業金融에 進出한 池田氏 그리고 結城氏에이르러 金融、産業兩方面의 日銀의 中樞機能化는 거의 完成되엇다 廣田內閣의 退陣을따러 深井氏가 辭任하자뒤를이어 池田成彬氏가 傳統이 濃厚한 日銀總裁의 자리를 차지한때 行內外는 모다 注目하얏다。이에 應答하는듯이『이미 財界를 引退한몸이 此重責을 引受함에는 그에 相應한 理由가잇지안흐면안될것이다』라고 그信念을 率直히 表明하얏다

×

氏의 政策實現은 三井王國을 統率한 手腕인지라 時代의適應에 俊敏하얏다。就任한지 얼마안되어 宿痾로 눕게되엇스나 病床에서 指揮하야 在任僅五個月의 短時日이되엇스되 남긴 業績은 컷섯다。池田氏는 就任劈頭 日常의 摘要를 統制하얏다。그 根幹은 日銀을 通하야서의 金融의 一元的統制確立이엇다。이를爲해財政의 破綻을 救하는 活躍을 生産擴充에 發見하고 그背景이 되는 資金의 潤澤한供給을爲하야서는 産業金融에로의 日銀의 積極的參加가 要請되지안흘수 업섯다 日銀條例의 改正問題는 이리하야 提起되엇다 日銀職制의 改革—參與理事制의 設置見返擔保制의 範圍擴大、産業金融도 成文上認할것의 二點이 重點이엇다。

먼저第一點은 日銀의 機構變革이다 日銀에는 從來부터 參與制가잇서 財界의 重鎭이 되어왓다。그러나 時代의 認識을 기피하야 金融、産業界의 經濟가될에는 不足한 感이업지안어서 日銀機構의一部로서 參與理事制를 新設하고 널리 一般金融産業界의 知識을 採入하기로되엇다 七月一日 任命된 그面面은 大久保利賢、森廣藏、八代則彦、結城豊太郎、各務鎌吉、津田信吾、松本烝治의 七氏이엇다 이는 傳統의 鐵扉를 굿게 다더온 日銀으로서는 正히 大改革이라할것이다 이로因하야 産業界에의 人的結合을 緊密히하얏스며 또 日銀의 金融統制一元化上 看過할수업는것은日銀理事의 正金副頭取、興銀參與理事로의 派出이다 爲替水準의 維持가 緊急國策의一로 되리혀 國策的爲替銀行으로서의 正金의 地位도 再認識됨에따라 日銀의統制强化도 倍加하지안흘수업섯고 어와가튼말은 産業資金關係를 取扱하는 興銀에도할수잇다。日銀의 重要性任은 이意味에서나온것이다 또 戰時金融統制에依하야 日銀의 中央集權化工作으로 日銀의 民間金融機關과의 接觸面은 擴大되어 興銀、勸銀、信託等 今年下期에入하야서의 新規取引開始도 四十餘에達하엿다。金融機關代表者와 月例會를 열리는 各銀金融代表者와의 接觸外에 最近結城總裁의 손으로 新例가열린 産業懇談會도 注目할 傾向일것이다。

×

다음에 日銀機能의 轉換을 들지안흘수업다 日銀이 商業手形의割引 擔保의 賣買等에 그機能이 限定될것이 아니고 나아가 産業金融에 積極的으로 參加할것이라는것은 池田氏의 當時부터의 持論이엇다 그러나 日銀條例第十一、第十二條의 規定을 文字대로 解[illegible]

日銀機構大變革 諸矛盾調和가課題

[illegible] 日銀의 産業界에의 接觸하면 封鎖되엇고 [illegible] 見返擔保制의 範圍에 擴하야 消極的融資를 持하야왓슴에 不過하얏스나 生産力擴充의 要請에 沿하야 金融統制를 强化함에는 日銀의工業金融도 또한 成文에依하야 認定할必要가잇다。그런데 이點 政府部內의 準備形便等으로 臨時議會提案까지에는 어르지못하고 來通常議會에 提案될 모양인바 그理由는 어미 池田氏에依하야 實施되엇다。見返擔保制의範圍擴大와함께 社債金融의積極的援助를斷行한 七月十五日부터 實施된 國債擔保의利下、社債擔保의最低利引利率適用이 그것이다。어리하야 貯蓄을 通하야서의 日銀의生産擴充資金의 豊富한 供給은 新路가 열리어 八月

以來 日銀의 時局融資는 十一月末까지에 一億二千萬圓을 超過하는形勢이다。日銀의 機能에 또 革命的이라고、看板에 加하야 時局資金調整法의 實施가잇다。時局資金調整法에 依하야 金融界는 全面的인 融資統制하下에 實現되어 金의 運用은 自主的判斷에 一任되엇다고는하나 事實의 政府의 指示에 殆히 모다 政府의 拘束을 受하야 말하자면 日銀과 産業界의 接觸은 모다 日銀에 맛기게되엇다 從來는 事變下의 時局産業의 構築을 그것에 이르러 嚴히 履行하야 할重任이 賦課된바이요 日銀機能은 八十度의 轉換이 [illegible]이 되엇다。九月二十七日 同法이 實施된後 約二個月 그取扱件數는 約七百件 投資額은 入億圓을 處理할수잇섯슴은 金融界의 協力에 依한바 [illegible] 生産力擴充에 活力을 너어주고 있어 [illegible] 이러하야 整理的으로는 日銀은 勤勞하고 法制的으로는 어러가지 規定되어 잇다。

이러하야 日銀의 機能은 一月二十五日 二億五千萬圓의 限度를 撤廢하고 年內에는 二億圓의 限外發行이 生產力擴充에 [illegible] 다시가는 統制는 말하자면 [illegible] 直接的으로 金融統制에 依하야 時局의 要請에 依하야 어디까지나 統制强化에 依하야 어디까지 [illegible] 今後의 課題이다。

農業保險法難色! 朝鮮은實現性업다

北支朝鮮人農業開拓은遲延

米移出推想一千百萬石內外

湯村農林局長談

湯村農林局長은 八日午後歸任하얏는데 如左히말한다

內地에서는 朝鮮米移入을一千五十萬石 乃至一千百萬石으로보고잇고 臺灣米(一、二期合하야(移入은 四百二十萬石으로 보고잇다

北支朝鮮農業開拓은 當分間 具體化키 어려웁다

議會에提出되리라는 農業保險法은 難色인모양이오 朝鮮서는 더구나 여러가지事情으로 實現性이업다

資金難重壓下의 各銀行下期業績

決算은堅實한收益增

歲末에 닥처와서 朝銀各行決算도 餘日이 얼마안되는데 各銀行의 下期決算狀況은 本年下半期에잇서서는 終始資金難을 苦戰하고 社債貸出을비롯하야 不動産貸出의整理回收와 新規貸殿戒規에推移되엇슨만큼 經營自體는 相當히곤혼 立場에잇섯스나 收益關係로보면 資金回轉率의 急速化를 招致하야 經費方面의冗費도 節減되엇다

十二月上旬來의 株式昇騰其他에依하야 當面의環境도 明朗化되는點이잇서 各行이모다 決算은 上期에比하야 下期는 堅實한收益增을 將來하리라한다

商品界明朗

株高刺戟·但實需不伴

商品界는 日支事變勃發以來輸送制限에依한 取引의 支障總傍觀人氣에依한 實需不振等에依하야오래동안 低迷保合의 姿勢에잇든바 最近紡績株를 中心으로하는株式의 緩騰에 刺戟되어重要商品은 모다一齊高를 보이어低然明朗色을 加하얏다 即肥料綿絲布、雜穀、食糧等의 重要商品은어느것이나 氣配가强하고 商品에依하야서는 一、二割가량의昇騰을示한것도 잇스나 아직實需는이에伴치아니하여 本格的商品景氣는 나오지안헛스나 市勢高에依한活氣는 年來의實需增進을압두고注目할만한 現象이다

東銀積極經營

鍾路商街와緊密히

內地資金取入코저專務渡東

更生된 東一銀行은 河口專務스스로 陣頭에서서 積極經營方針을 取코 幹部總動員으로行務振作에 努力中인데 入日河口專務는 今後經營方針에對하야 如左히말하얏다

加藤鮮銀總裁의 勇退는섭섭하다 一期쯤더잇게하야 鮮銀積極活動時期에 處하야 氏의力量을 더보여주엇더면 조왓슬것어다 後任總裁에 對하야는氏가 松原氏를 推薦한모양이다

當行의經營方針은 될수잇는대로 預金收集에 努力하야 鍾路商街와 緊密한關係를맷고 中小商業金融機關으로서 銀行의힘이밋치는대로 盡力코저한다 小口貸付는 人員과手續만 煩雜하야 銀行의收益이적은것이나 鍾路中央에 位置한當行으로서는 어方面에等閑할수업다

十一日加藤氏退京에 나도隨行하야 東京에갈터인데 어機會에 內地資金取入도 交涉하고 二十日頃歸任하겟다

買上米納入 結局滿量?

農林省에서 買上한 五十四萬石의 朝鮮米는 鐵道輸送이 圓滿치못할것이라고 寡聞時勢의 昂騰으로 十九日까지의 納入이圓滿치못할것가타 念慮하여왓섯는데 最近 配車가 相當한 數量에達하야 各地가모다 米의出廻가旺盛하다 即鐵道에서는 每日二百車輛 六千噸의 輸送이可能하야 前年에 比하면 南朝鮮地方은 約倍의 數量에 達하고黃海道沙里院方面은 約三倍의 增加되어잇다 時勢로보아도 仁川은 正租八錢以上이어서 이時勢에依하야 納入한다면 賣渡者側의 損도잇슬것이나 地方은 大은어느것이나 [illegible]

十一肥料年度 配給肥料需給

昭和十一肥料年度中의 朝鮮內配合肥料需給은如左하다(單位噸)

▲供給	
朝鮮內製造	一四四、五七四
輸入	六七、八三九
移入	—
計	二一二、三一三
▲需要	
消費	一八九、三七一
輸出	二〇〇
移出	—
計	一八九、五七一

結局 二萬三千噸을 次年度에持越할터인데 供給中에 輸移入은前年에 比하야 大差업스나 朝鮮內製造高는 前年에 겨우 一萬九千噸에對하야 十二萬五千噸의激增이오 消費高도 前年의七萬一千噸에對하야 今年度는 十八萬八千噸으로 十一萬七千噸의 急增이다 어것은 上年調査進行에伴하야 肥料施方等의 作成을 본地方은 右處方箋에依하야 調合肥料의使用을 獎勵하고 農會에서 配合配給하는結果로서 十二年度는 更히二三割의增加를보리라한다

"鮮銀生活十年"

整理苦心을回顧하면서…

勇退한加藤敬三郎氏談

任期滿了를 機會로 勇退한鮮銀總裁加藤敬三郎氏는 七日夕 鮮銀의 總裁가된지 만十年의 感懷를 如左히 말하얏다

내가 鮮銀總裁에 就任한것은金融恐慌直後昭和二年末임으로今日까지 滿十年이된다 當時恐慌으로 鮮銀은 致命傷을 負하고 鮮銀은 死火山과가타야 再建이困難하리라고 歎하얏든것이나 鮮銀總裁의 交涉을受할때 나는『鮮銀을回復하자』는 意見으로 對立하얏다 半個年間은 日銀과 整理案을가지고 意見이 對立되어 結局이엇다 그때의 三土藏相과도 協議한結果 互讓에依하야 整理案을作成하고 赴任하야왓는데 以來鮮銀의 整理는 此案에 依하야 今日까지 進行되어왓다 今日어려한 事情을回顧하야 現在의 鮮銀의 狀態를 바라볼때 懷舊의 情에 不堪한다 井上君이사라잇스면 나의 意見이 마진것을 어떡스리라고생각한다

나의 意見은 徹底的으로 整理하자는 强硬意見이엇스나 結局 中庸의 方法으로 取하게되엇든바 時勢의 波濤를 탓다고 할수도 잇고 當初 豫期한 以上의 良好한 結果를 今日 어더 特殊銀行으로서 朝鮮을 爲하야 努力할수잇섯음은 나로서 欣快히여기는바이다

十年間 時時로 [illegible] 問題가 紛糾하야 이때문에 鮮銀의 浦鹽支店은 閉鎖치안흘수업게되어 相當한 收益減을 招來하얏는데 昭和六年에는 滿洲事變이 勃發하야 滿洲國에 建設어 容易하다 그러나 그뒤는 또그로하기쉬운 危險도잇다 官邊이나 民間도 此點을 소서로잡가 定石을밟버나감이 必要하다 定石대로 나가지안흐면 充分히 研究하야 他方法을 取할여 緊要하다 어는 나의 朝鮮에 주는 말로하고십다

後任은 松原君으로 堅實하고 또鮮銀의일은 모다 熟知하고잇스므로나로서는 마음이든든하다 나는 東京에도라가 閑遊生活에 入할라이나 浪人이라는생각을가질것어 아니고 一市民으로 國家를爲하야 奉公하고십다

株式 騰勢一挫 保勢

今日의市勢 (八日)

○朝鮮織物七分=朝鮮織物의下期決算은 十月末마감하고 七日 分擬重役會를開催하얏는데 七分配當으로 決定하얏고 定時總會는 廿一日 京城에서 開催키로 決定

前場反强

昨後場一息裡에 少强된後 今朝에는 外電高、將介石下野說等을待하야 押目은買進되어 東新 一圓四高 鐘新三圓六高 日産一圓四高 大新一圓三高等으로 一齊反撥하게되엇스나 多少複雜性을 加하게된周圍情勢로 仕手는 暫時靜觀態度를 取하야 雙方의 消極態度와함께 市勢는 浮動的 保合을거처鐘新

後場保勢

後場은 反落裡에 東新百六十七圓二、鐘新二百八十四圓五에 寄付한後 다시反撥步調로 推移되엇스나 依然靜觀態度이엇다

二百八十七圓五 東新百六十八圓入에 大引되엇다

商勢一息

昨前場까지 連騰의勢로 最高價에로 突進한市勢는 後場에 이르러 一息狀이되엇스나 自京城 京高、今朝의高寄로 다시强調를보이어 아직도 後退할會을모르는 場面을 繼續하고잇는데 南京陷落은 進入는勿論、周圍의 情勢는 事件이라도업는러이니 實安心은勿論안할수업는 事勢나 買方主力도 南京陷落後의 局面展開를 보기까지는 暫時短期買를 繼續하고잇는 狀態이므로 以數日동안 小口側의 買일로一高一低의 保合이 될것이어난가하는 觀測이有力하다。그러면此後의保合으로 다시 上放이나下放이나는 今後의情勢如何가 決定할順序이데 硬派는 押目을絶對로 買進할바게업는것으로主張하는代身에 軟派는 今後의 情勢는 多少複雜性을加하게될 것이므로相當한 整理的 一幕이업시는 一氣上伸은 疑問이라고하야 高價에는 新規賣로 防戰하고잇다。

暫時靜觀態度

人氣關係와함께 天井不知의 勢에든 市勢가 此邊少押으로 一息狀태에된것은 첫재는 買方의利喰退이오 둘재에는 高價買物의 處分賣物에 壓倒된것이오 셋재는 南京陷落後의 情勢展開를 기다리기爲함이다 外電이 依然 堅調이며 北支로 金融이 依然 緩和되고 良好하고 新政權樹立으로 今後의 經濟的進出의 理想實現이 目前에 보이는등財界人을 感動케하지안코는 두지안흘것이라 現段階보다 一押이잇드라도 다시 上放할것에 여린가하는것이 一般의 觀測인데 政府의 聲明如何를 注視하는 면서、暫時靜觀態度를 取하고잇는 仕手의 今後의 動向은 押目의 程度와함께 크게注目을要한다

國債 底堅推移 少高

【東京商通電話】一、支那所持銀塊가 倫敦銀市場에 大量으로賣出되엇다 一、歐米銀協定이 了否로 一、亞米利加產銀의買上不安

倫敦銀塊低原因

【東京電話同盟】八日株式狀況에 人氣集中하고 年內六億에 達하는 新規債發行을 압두고잇스므로 依然히 買氣不振이나 賣物은 强하고 年末金融이緊縮되고잇스므로 甲號五分五錢高로 佛貨不變으로 底堅推移를示

米期 仕手戰大波瀾

堂島는逐立會中止

米價는 海外의 邪穀高를 보고 六分半三十錢高 五分半十錢高이엇다
▲甲號五分(〇、(不變) ▲第三五分二〇、六〇 ▲二回四分(〇、四〇 ▲二十三年物 七三五 ▲佛貨四分(九六、七五 ▲米五分半(一〇二、〇〇

今日財界人日

◆米	(單位錢) 今日後止 比前日後止
仁川期米先限	三二・六五 高 [illegible]
大阪期米先限	三二・六五 三高
京城(一等白)米百六	三三〇 不變
正租(仁川)一等	一〇・九五 [illegible]
一斤價三等	八〇錢 [illegible]
고무神戶現	[illegible]

◆株	(單位十錢) 今日後止 比前日後止
朝新	三六・七 一高
東新	一六七・五 三低
鐘新	二八七・五 一・一高
◆商品	(先限單位錢)
大阪三品綿絲	三四〇・〇〇 [illegible]
綿花	[illegible]
人絹	[illegible]
砂糖	一三・九〇 八低

前場大波瀾

今朝阪地先限三十四圓四十二錢인 二十四丁突高를 擧하고寄는 一圓九十錢인 十二丁高이엇으나 先限은 三十一圓六十五錢인 十二丁高로 寄付한後 阪地가 小落하야 七節七十一錢으로 反彈한後 中節六十八錢으로 止 [illegible] 大波瀾을 呈하야 一氣暴落場하야 不意의 大波瀾으로 [illegible]

後場反撥

後場은 三十圓五十三錢으로 十九丁의 反撥裡에 寄付한後 다시 六十錢臺로 回復하야 依然底堅는强硬하엿다

阪仁俄然擴鞘

當地市場은 數日前에 東京商老가 金太店을 中心으로 [illegible]

市場小感 保

……時間的으로나 價幅으로나 相當한程度의 高揚을보엿스므로 此邊一押은 오히려 當然 ▲그러나 一押이單純한 一押에 끄칠는지? 或은 中勢의 轉換을보이느냐 하는것이問題 ▲지금의 四圍情勢는 勿論 無謀한 賣를 不許하는 情勢나 劉劉으로 變하는 世態는 언제무슨일이 잇슬지도 모르는바이오▲大衆買를 云云하면서 大衆의追隨買는 安心買時代를 反映하야 大衆으로 擴散▲이戰勝價가 어大衆의 高價를 그대로 살고 就航할지 暫時어것을 拒絶할後 豫斷할지 어것이此邊保合의 適當▲여기에도 亦是常識的解釋을 不許할지도모르나 此邊의 一押을 遠慮함은 當然 期待할것으로보드니 만치 今後가 注目▲市勢와함께 暫時 靜觀한後 그動向을보아 行動함도 可할듯……(金剛城)

米

……去六日부터 七日까지에 堂島서는 當限一萬石中限六千石이 大百石의 部分解合이 成立되어 여름深緣으로 誘應하엿스나 買方의 懸價的 新勢力은 買方을 壓하야 暴落今朝의 大波瀾으로 立會中止까지되고보니▲解決된다하드라도 仕手의 激化는 未免▲그러나 正米보다 當限低이 勢는 [illegible] 强하기도 하어려우며 買方으로서는 말하자면 仕手關係加速을 [illegible] 何에 不拘코 四圍情勢는 瓦落을 不許할모양?▲그러라고 高價를 뒤따라 飛付하라는것도 아니니 暫時局面轉換을 보자……

阪地部分解合

天下의 堂島란 大市場으로서의 品位에 米出廻期에잇서서의 品薄 [illegible] 을 [illegible] 하야 [illegible] 하지못하야 連月當限의 [illegible] 말하는 狀態이데 지난六日부터七日까지의 兩日에 當限一萬石中限六千大百石의 解合이 成立되어 [illegible]

正米 警戒裡에 續高

京城續騰

定期新高値吹上으로 一般人氣硬化하야 市價十錢高唱이나 依然商談은 輸送不安으로 不振이다 ㊀三等三一、三〇 四等三〇、一〇 一等白米

仁川少高

市中은 依然賣物薄이고 買上米手當에는 高價에도 飛付買殘戒되어 買氣는 맛지안허 買氣萎縮되어 今朝定期騰에도 人氣는 不昂하야 市價도 十錢高로 緊張이어서 ㊀天井知形勢이다 ㊀改良三等 三三、三〇 四等三二、一〇 銀坊主三等 三二、七〇 四等三二、一〇 多摩錦 三等 三三、五〇 一等白米四一、一〇 ㊀三、一〇

釜山伸悩

市中은 依然 滿足[illegible] 物薄에는 新鮮味薄이나 滿醉相違을거 市場人氣는 依然 活況을 띄엿스나 實需은 買氣 不添하야 市勢는 氣重相場을 [illegible] 三等三一、一〇 四等三〇、九〇 一等

大邱閑散

白米一三、一七 [illegible]

群山硬調

天井不知의 出廻에 [illegible] 一、八〇 四等三一、六〇 一等白米一二、九〇

木浦少高

期米新高值를 告하엿스나 取引은 一服의 先低待로 意外로 閑況을 示하엿다 ㊀銀坊主三等三二、一〇 四等三一、九〇 一等白米一三、〇五

朝取期米取組內容

[illegible]

海外經濟

[illegible]

銀行券

[illegible]

手形交換·金利

[illegible]

鰯油粕·麥粉

[illegible]

金銀價 / 對外爲替 / 正米 / 正租 / 雜穀 / 綿絲布 / 滿洲商況

[illegible]

株式 / 期米

[illegible]

東城物價 (八日)

[illegible]

砂糖 / 生絲 / 人絹 / 棉花 / 綿絲

[illegible]

水鉛 重石 京城明治町 杉山商會

期米 康益夏 仁川

株式 期米 玉 京城黃金町 仁川本町 柳來恒取引店

趙俊鎬取引店 仁川